

Informe de Circulación de Virus Respiratorios

Resumen Ejecutivo:

Los resultados que se presentan a continuación provienen de la vigilancia de laboratorio de virus influenza y otros virus respiratorios, los que tienen por objetivo identificar oportunamente la circulación de estos virus y en el caso de Influenza caracterizar, además, la propagación de las variantes antigénicas. La mayor parte de las muestras recolectadas provienen de pacientes menores de 5 años a los que en el momento de la hospitalización, se les realiza el panel de virus respiratorios. Es importante considerar esta información al momento del análisis de este informe, dado la variación que se observa en las etiologías virales dependiendo del tipo de paciente y gravedad del cuadro.

En la SE. N° 1 se analizaron 998 casos para virus respiratorios, el 26,2% de ellas resultaron positivas (100 VRS, 74 Influenza A, 47 Parainfluenza, 27 Adenovirus y 13 SARS-CoV-2), comportamiento similar a la semana 52 de 2021 (25,1%). De los 998 casos estudiados, el 32,1% correspondió al grupo de 1 a 4 años.

De los 261 casos positivos en esta semana, VRS es el virus detectado con mayor frecuencia (38,3%). El grupo de edad más afectado fue el de 1 a 4 años. Luego se presentan casos de Influenza A (28,4%), Parainfluenza (18,0%), Adenovirus (10,3%) y SARS-CoV-2 (5,0%).

En las muestras recibidas para análisis de RT-PCR de SARS CoV-2 en el ISP procedentes de Santiago, se observa un aumento en los casos positivos confirmados. Un 20% de las muestras procesadas corresponden a pacientes asintomáticos de búsqueda activa.

Resultados: En la SE. N° 1 del 2 al 8 de enero de 2022, se analizaron 998 casos para virus respiratorios, de ellos 261 (26,2%) fueron positivos para algunos de los agentes virales estudiados.

Al comparar el acumulado a la SE N°1 del año 2022 con el año anterior, se observa un aumento de casos en VRS, Adenovirus, Parainfluenza e Influenza A (Tabla 1).

Se detectaron casos de VRS en Iquique (1), Antofagasta (4), La Serena (6), San Antonio (7), Viña del Mar (7), Rancagua (6), Talca (6), Curicó (1), Linares (1), Concepción (39), Talcahuano (9), Chillán (1), Temuco (2), Valdivia (3), Osorno (2), Puerto Montt (1), Castro (2) y Santiago (2).

Influenza A en Iquique (1), Antofagasta (4), San Antonio (6), Rancagua (2), Concepción (11), Talcahuano (3) y Santiago (45). Parainfluenza en Antofagasta (1), La Serena (1), San Antonio (3), Viña del Mar (1), Rancagua (3), Talca (5), Concepción (11), Talcahuano (11), Chillán (3), Puerto Montt (3), Punta Arenas (1) y Santiago (4). Adenovirus en La Serena (1), Rancagua (3), Talca (3), Concepción (5), Talcahuano (2), Chillán (2), Punta Arenas (6) y Santiago (5). SARS-CoV-2 en Chillán (1), Punta Arenas (5) en Santiago (7).

En relación a los pacientes hospitalizados en la Tabla 3, se detectaron casos de VRS, Influenza A, Parainfluenza, Adenovirus y SARS-CoV-2.

En relación a los pacientes ambulatorios, se detectan casos de Influenza A, VRS, Adenovirus y Parainfluenza.

En pacientes que consultan en la urgencia hospitalaria, se detectan casos positivos a VRS, Influenza A, Parainfluenza, Adenovirus y SARS-CoV-2.

En la tabla 5 se muestra la detección de virus respiratorios en dos centros privados de Santiago.

En pacientes hospitalizados se detectan casos positivos a SARS-CoV-2, Influenza A, VRS y Adenovirus.

En pacientes ambulatorios se detectan casos positivos a SARS-CoV-2, Influenza A, Adenovirus, VRS, Parainfluenza y Metapneumovirus.

En las muestras recibidas para análisis de RT-PCR de SARS CoV-2 en el ISP procedentes de Santiago, se observa un aumento en los casos positivos confirmados. Un 20% de las muestras procesadas corresponden a pacientes asintomáticos de búsqueda activa.

En Chile, la vigilancia de la influenza tiene por objetivo identificar oportunamente la **circulación viral** y caracterizar la propagación de las variantes antigénicas. Esta vigilancia considera entre sus componentes:

Vigilancia centinela de Enfermedad Tipo Influenza (ETI): Se realiza en **42 centros centinela** de atención primaria distribuidos en las 15 regiones del país para la vigilancia de morbilidad. En **21 de estos centros centinelas** se realiza diagnóstico etiológico de virus respiratorios por IF, según lo establece la circular de vigilancia N° B 51/20 del 14 de mayo del 2010.

Vigilancia de virus influenza y otros virus respiratorios: El Instituto de Salud Pública de Chile (ISP), cuenta con **31 centros hospitalarios de la red pública** que integran la red de laboratorios de hospitales que realizan detección etiológica de los virus respiratorios. Además, con fines de vigilancia se recibe la información semanal de la Clínica Santa María del Laboratorio Integramédica y de la Clínica Las Condes.

Esta vigilancia se orienta al estudio genético y monitoreo de la resistencia a antivirales para el virus Influenza. También en casos seleccionados se realizan estudios genéticos para el Virus Respiratorio Sincicial y Adenovirus. Además, se procesan en el ISP muestras provenientes de otros centros privados u otros hospitales que no pertenecen a la Red de Vigilancia.

Vigilancia de los Casos de Infección Respiratoria Aguda Grave (IRAG) en pacientes hospitalizados: Se realiza en seis (6) hospitales centinelas: Hospital de Iquique, Hospital Militar, Hospital San Juan de Dios, Hospital Gustavo Fricke, Hospital Grant Benavente y Hospital de Puerto Montt. Permite monitorear la gravedad de los cuadros de influenza.

Monitoreo de consultas diarias de causa respiratoria de adultos y niños en servicios de urgencia ambulatorios y hospitalarios de todo el país (SNSS): Permite identificar el inicio del aumento estacional de casos de IRA altas y bajas, incluidas las ETI.

La información presentada en este documento es analizada de acuerdo a la fecha de toma de muestra, por lo que se actualizan las últimas semanas.

TABLAS Y FIGURAS

Figura N°1. Número de casos detectados de Virus Respiratorios por agente y porcentaje de positividad del total de las muestras analizadas, según semana epidemiológica. Chile 2016-2022.

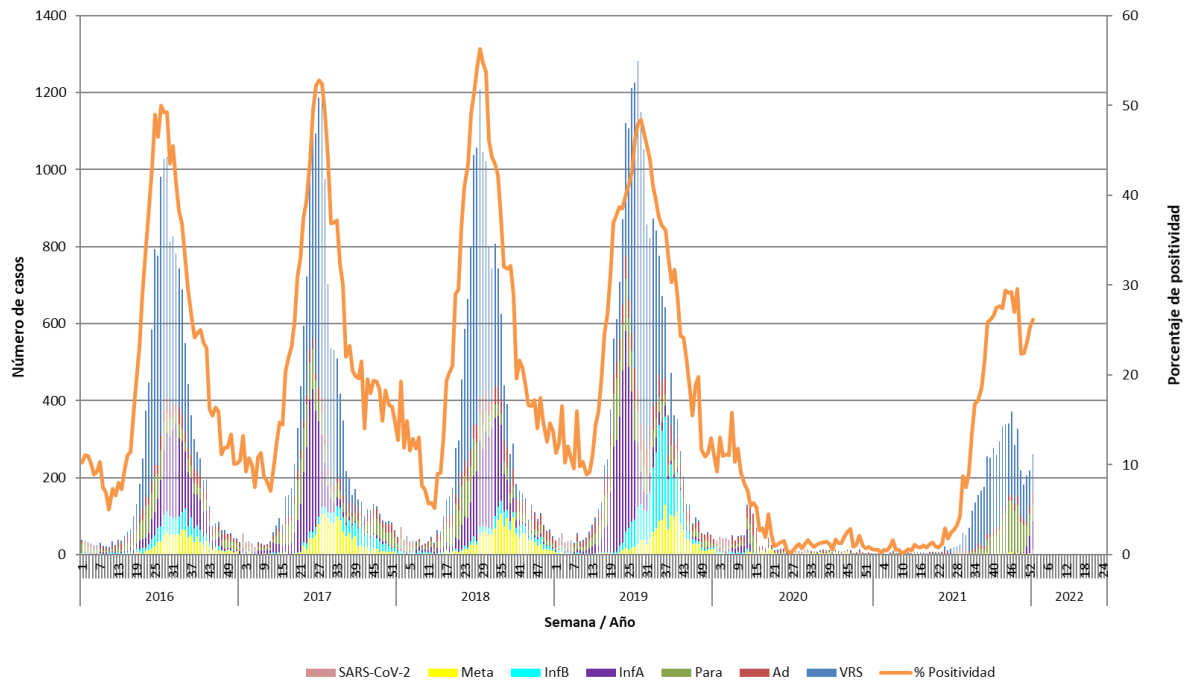

Fuente: Sección Virus Respiratorios y Exantemáticos. Departamento de Laboratorio Biomédico. Instituto de Salud Pública de Chile.

Tabla 1. Número de casos positivos de virus respiratorios por año.

Año	SE	Total Casos	VRS	Ad	Para	Inf A	Inf B	Meta	SARS-CoV-2
2022	1	261	100	27	47	74	0	0	13
	1-1	261	100	27	47	74	0	0	13
2021	1	3	1	2	0	0	0	0	-
	1-1	3	1	2	0	0	0	0	-
	Total	5291	3523	343	1299	76	0	58	-
2020	1	40	1	11	7	2	5	14	-
	1-1	40	1	11	7	2	5	14	-
	Total	1355	74	518	332	188	63	180	-
2019	1	37	3	16	7	4	2	5	-
	1-1	37	3	16	7	4	2	5	-
	Total	20949	8615	1820	2514	3944	2592	1464	-
2018	1	47	3	14	19	2	8	1	-
	1-1	47	3	14	19	2	8	1	-
	Total	16206	7764	1411	1876	3067	625	1463	-
2017	1	32	3	10	10	7	1	1	-
	1-1	32	3	10	10	7	1	1	-
	Total	15174	7342	933	1904	2787	822	1386	-
2016	1	38	2	6	23	1	2	4	-
	1-1	38	2	6	23	1	2	4	-
	Total	14385	7160	1030	1497	2844	871	983	-
2015	1	5	0	4	1	0	0	0	-
	1-1	5	0	4	1	0	0	0	-
	Total	12263	6781	792	1534	1684	557	915	-

Tabla N°2. Número de casos detectados de Virus Respiratorios por centro centinela de la Red de Vigilancia de Virus Respiratorios del ISP en la semana epidemiológica N° 1.

Hospital Centinela	Total de casos	N° casos positivos	VRS	Ad	Para	Inf A	Inf B	Meta	SarsCov-2
Arica	8	0							
Iquique	19	2	1			1			
Antofagasta	15	8	4		1	3			
Copiapó	1	0							
La Serena	34	8	6	1	1				
San Felipe	5	0							
Valparaíso*									
San Antonio	80	16	7		3	6			
Viña del Mar	76	8	7		1				
Rancagua	43	14	6	3	3	2			
Talca	70	14	6	3	5				
Curicó	25	1	1						
Linares	19	1	1						
Concepción	178	62	36	4	11	11			
Talcahuano	63	22	8	2	10	2			
Chillán	12	7	1	2	3				1
Temuco	9	2	2						
Valdivia	6	3	3						
Osorno	31	2	2						
Puerto Montt	71	4	1		3				
Castro	10	2	2						
Ancud	0	0							
Coyhaique	0	0							
Punta Arenas	18	7		6	1				
FF.AA. Punta Arenas	5	5							5
R.M. Sur Exequiel González C.	14	4	1	2	1				
R.M. Occidente Félix Bulnes	37	11	1	1	1	8			
R.M. Occidente San Juan de Dios	48	18		2	2	10			4
R.M. Suroriente Padre Hurtado	44	8				8			
R.M. Oriente Hospital del Tórax	4	3				3			
R.M. Oriente Hospital Militar	7	5				2			3
Centinelas Ambulatorios									
Arica, Iris Veliz	2	0							
Antofagasta, Cesfam Corvallis	1	1				1			
Valparaíso, Plaza Justicia	5	2				2			
Concepción, V M Fernández	7	4	3	1					
Talcahuano, San Vicente	5	3	1		1	1			
Santiago, Consultorio Avendaño	4	2				2			
Otros R.M**	12	12				12			
TOTAL (* sin datos)	998	261	100	27	47	74	0	0	13

* Sin datos.

Fuente: Sección Virus Respiratorios y Exantemáticos. Departamento de Laboratorio Biomédico. Instituto de Salud Pública de Chile.

Tabla N°3. Número de casos detectados de Virus Respiratorios en pacientes hospitalizados¹. Red de Vigilancia de Virus Respiratorios del ISP, semana epidemiológica N° 1.

Hospital Centinela	Total de casos	N° casos positivos	VRS	Ad	Para	Inf A	Inf B	Meta	SarsCov-2
Arica	5	0							
Iquique	7	1				1			
Antofagasta	3	2	1			1			
Copiapó	0	0							
La Serena	3	0							
San Felipe	5	0							
Valparaíso	0	0							
San Antonio	0	0							
Viña del Mar	33	0							
Rancagua	43	14	6	3	3	2			
Talca	14	3	1	1	1				
Curicó	7	0							
Linares	19	1	1						
Concepción	149	53	33	2	9	9			
Talcahuano	15	1			1				
Chillán	12	7	1	2	3				1
Temuco	7	2	2						
Valdivia	6	3	3						
Osorno	15	2	2						
Puerto Montt	71	4	1		3				
Castro	3	1	1						
Ancud	0	0							
Coyhaique	0	0							
Punta Arenas	3	0							
FF.AA. Punta Arenas	1	1							1
R.M. Sur Exequiel González C.	14	4	1	2	1				
R.M. Occidente Félix Bulnes	24	4		1		3			
R.M. Occidente San Juan de Dios	28	10		1	1	5			3
R.M. Suroriente Padre Hurtado	9	0							
R.M. Oriente Hospital del Tórax	2	1				1			
R.M. Oriente Hospital Militar	7	5				2			3
TOTAL	505	119	53	12	22	24	0	0	8

¹ Corresponden a pacientes en que se solicita la detección de virus respiratorios al ingreso de su hospitalización.

Fuente: Sección Virus Respiratorios y Exantemáticos. Departamento de Laboratorio Biomédico. Instituto de Salud Pública de Chile.

Tabla N°4. Número de casos detectados de Virus Respiratorios en pacientes ambulatorios. Red de Vigilancia de Virus Respiratorios del ISP, semana epidemiológica N° 1.

Hospital Centinela	Total de casos	N° casos positivos	VRS	Ad	Para	Inf A	Inf B	Meta	SarsCov-2
La Serena	1	1	1						
Temuco	1	0							
Osorno	5	0							
Castro	7	1	1						
FF.AA. Punta Arenas	1	0							
R.M. Occidente Félix Bulnes	1	0							
R.M. Occidente San Juan de Dios	2	1				1			
R.M. Oriente Hospital del Tórax	2	2				2			
Centinelas Ambulatorios									
Arica, Iris Veliz	2	0							
Antofagasta, Cesfam Norte	1	1				1			
Valparaíso, Plaza Justicia	5	2				2			
Maule, Cerro Alto	10	0							
Concepción, V M Fernández	7	4	3	1					
Talcahuano, San Vicente	5	3	1		1	1			
Santiago, Consultorio Avendaño	4	2				2			
TOTAL	54	17	6	1	1	9	0	0	0

Fuente: Sección Virus Respiratorios y Exantemáticos. Departamento de Laboratorio Biomédico. Instituto de Salud Pública de Chile.

Tabla N°5. Número de casos detectados de Virus Respiratorios en pacientes de atención privada¹, en la semana epidemiológica N°1.

Clínicas privadas	Total de casos	N° casos positivos	VRS	Ad	Para	Inf A	Inf B	Meta	SarsCov-2
Pacientes hospitalizados									
Clínica Santa María	534	12		1	2	3			6
Total pacientes hospitalizados	534	12	0	1	2	3	0	0	6
Pacientes ambulatorios									
Clínica Santa María	1168	77	1	1		4			71
Laboratorio Integramédica	47	13		1	1	10		1	
Total pacientes ambulatorios	1215	90	1	2	1	14	0	1	71

¹ Corresponden a pacientes en que se solicita la detección de virus respiratorios al ingreso de su hospitalización.

Fuente: Sección Virus Respiratorios y Exantemáticos. Departamento de Laboratorio Biomédico. Instituto de Salud Pública de Chile.

Figura N°2. Hospitales centinelas de la Red de Vigilancia de Virus Respiratorios del ISP con casos confirmados según agente en la semana epidemiológica N° 1.

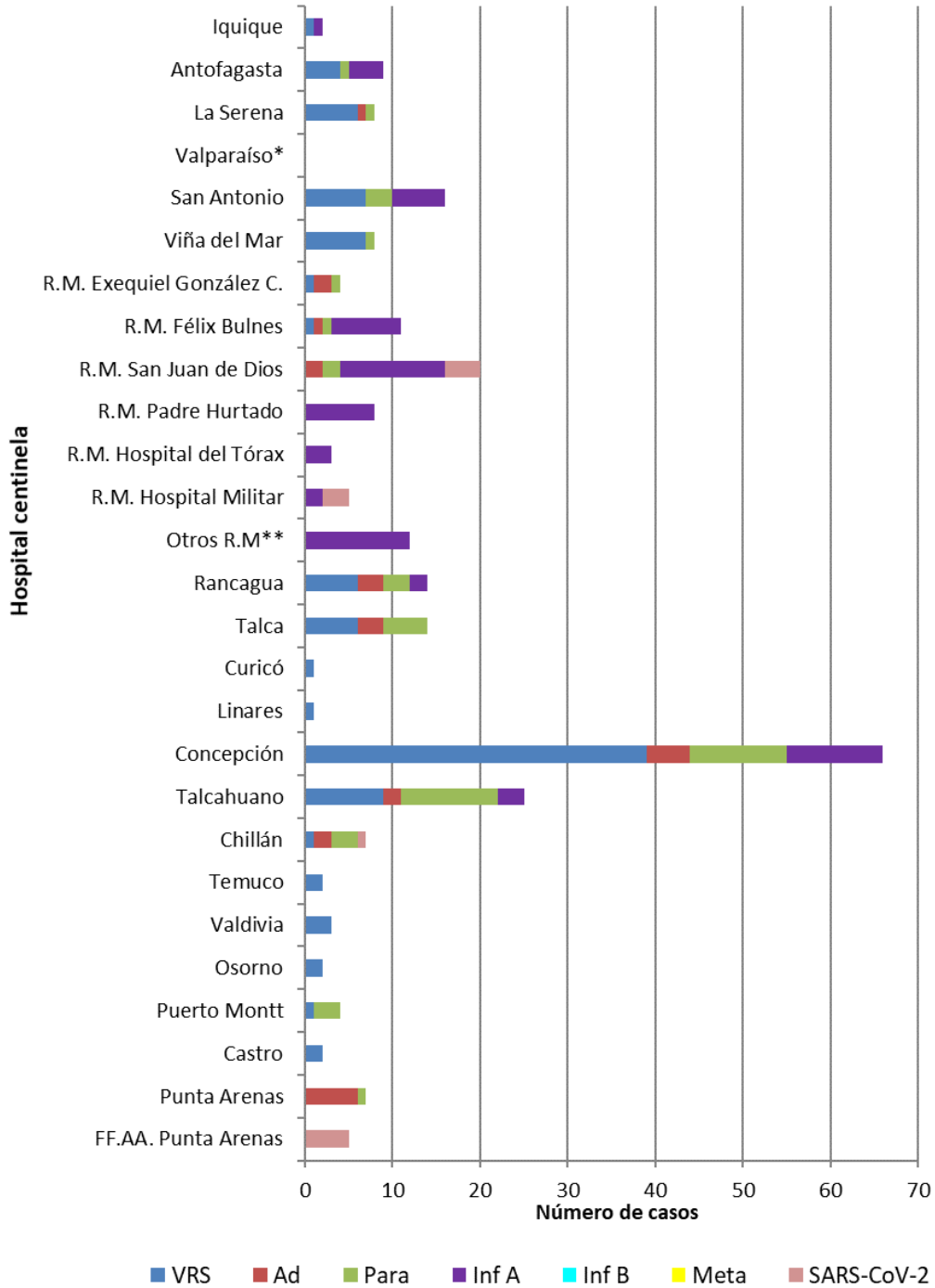

* Sin Datos.

Fuente: Sección Virus Respiratorios y Exantemáticos. Departamento de Laboratorio Biomédico. Instituto de Salud Pública de Chile.

Figura N°3. Casos confirmados en pacientes de urgencia en hospitales centinelas de la Red de Vigilancia de Virus Respiratorios del ISP, según agente en la semana epidemiológica N° 1.

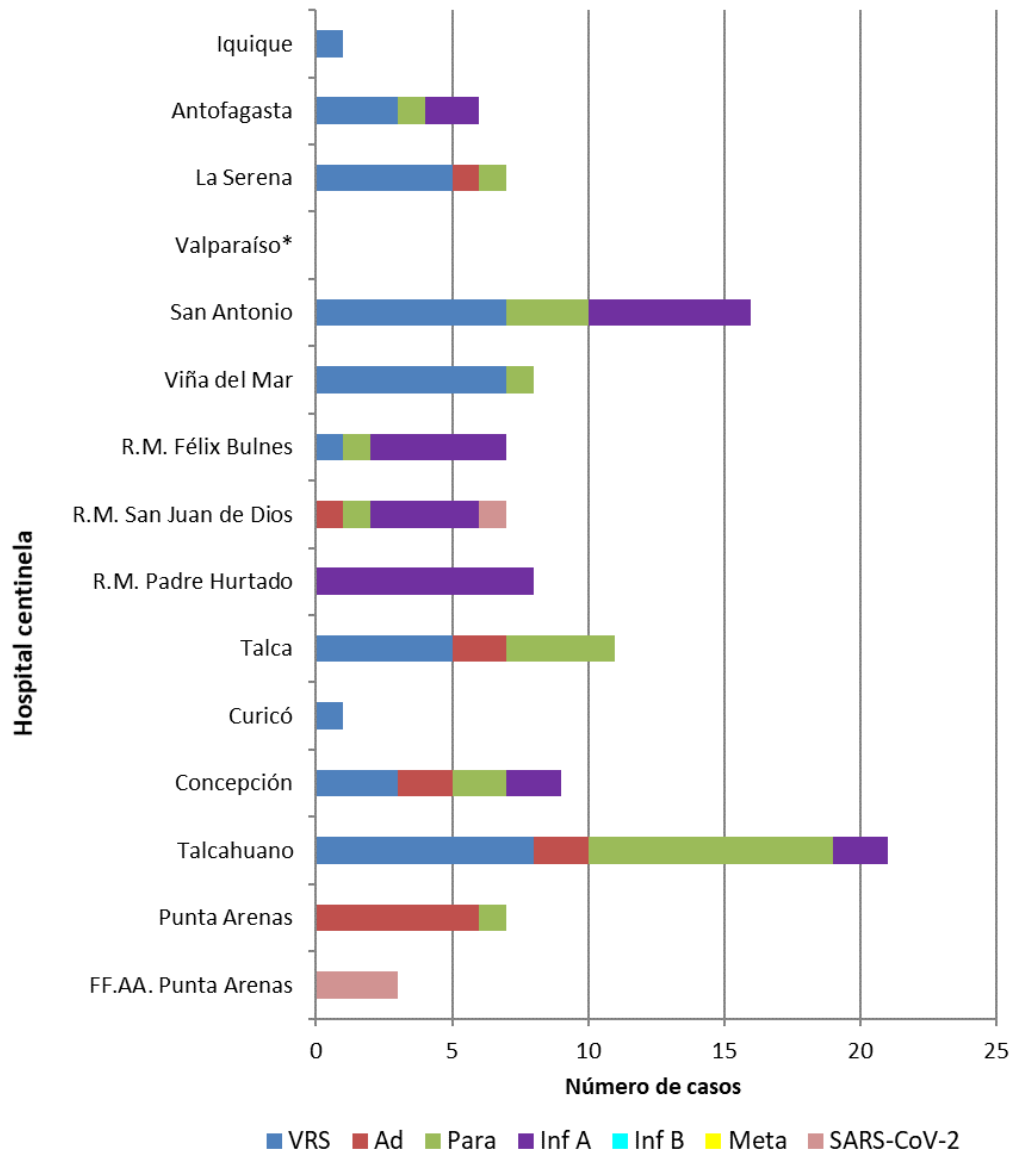

* Sin Datos.

Fuente: Sección Virus Respiratorios y Exantemáticos. Departamento de Laboratorio Biomédico. Instituto de Salud Pública de Chile.

Figura N°4. Casos confirmados según agente y grupo etario en la semana epidemiológica N°1.

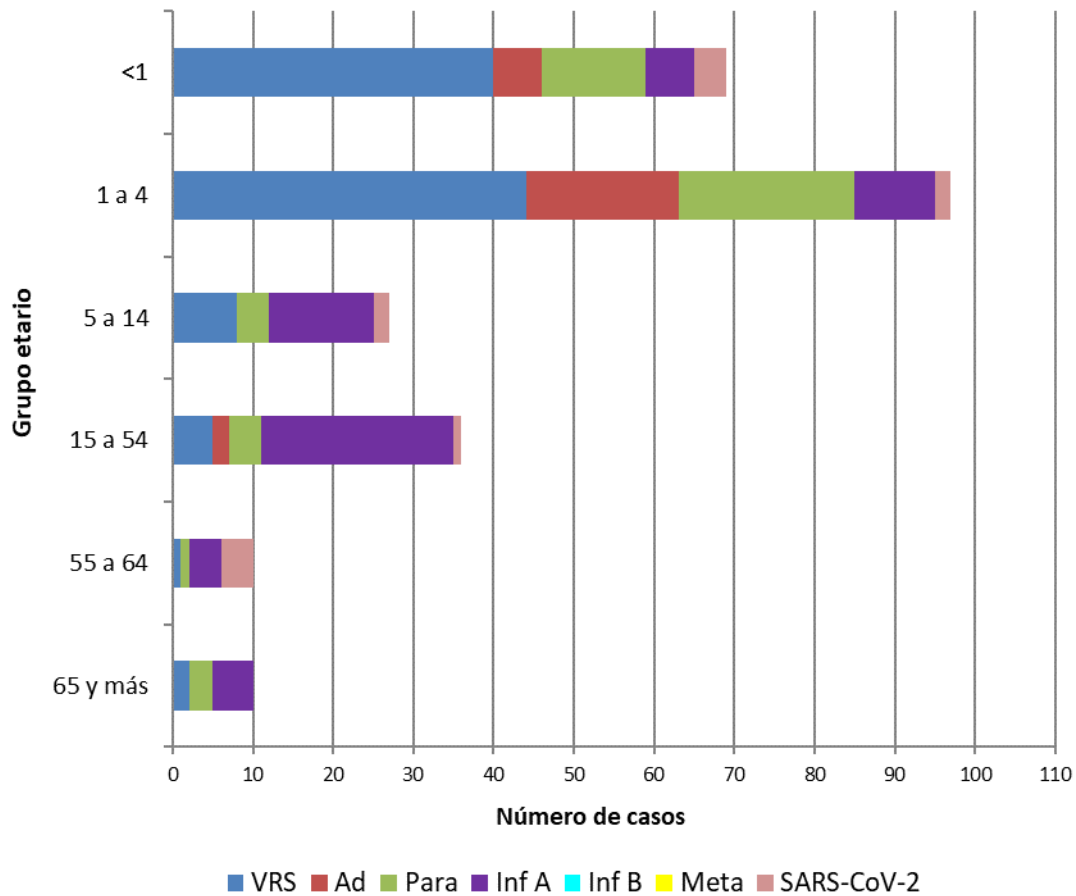

Fuente: Sección Virus Respiratorios y Exantemáticos. Departamento de Laboratorio Biomédico. Instituto de Salud Pública de Chile.

Influenza

Figura N°5. Distribución del número de casos de Influenza por tipos y subtipos por semana epidemiológica, Chile 2016-2021*.

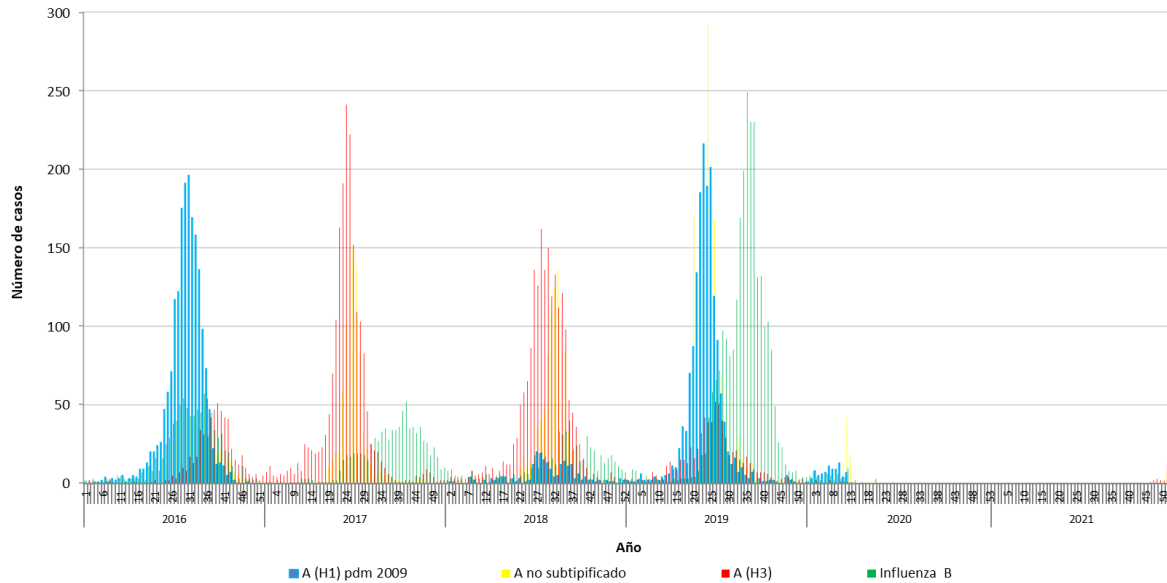

*Información hasta la SE N°52.

Fuente: Sección Virus Respiratorios y Exantemáticos. Departamento de Laboratorio Biomédico. Instituto de Salud Pública de Chile.

SARS CoV-2

Figura N°6: Casos positivos de SARS CoV-2, muestras recibidas y procesadas en ISP por semana epidemiológica. Región Metropolitana 2020-2022.

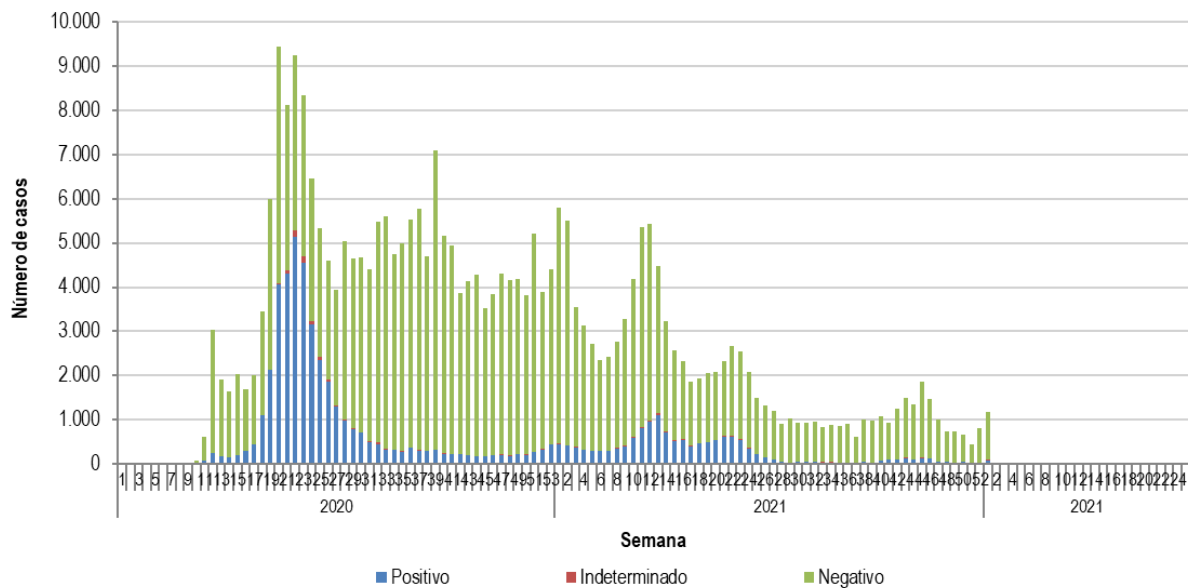
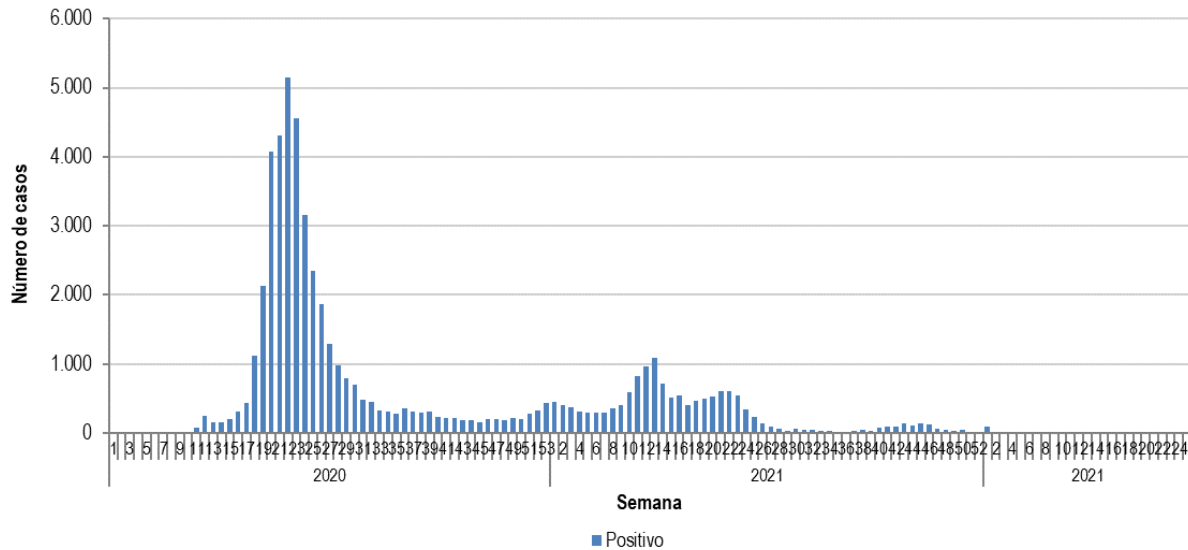

Elaborado por: Instituto de Salud Pública de Chile.