

Informe de Circulación de Virus Respiratorios

Resumen Ejecutivo:

Los resultados que se presentan a continuación, provienen de la vigilancia de laboratorio de virus influenza y otros virus respiratorios, los que tienen por objetivo identificar oportunamente la circulación de estos virus y en el caso de Influenza caracterizar además, la propagación de las variantes antigénicas. La mayor parte de las muestras recolectadas provienen de pacientes menores de 5 años de edad a los que en el momento de la hospitalización, se les realiza el panel de virus respiratorios. Es importante considerar esta información al momento del análisis de este informe, dado la variación que se observa en las etiologías virales dependiendo del tipo de paciente y gravedad del cuadro.

En la SE. N° 03 se analizaron 298 muestras para virus respiratorios, el 8,4% de ellas resultaron positivas (18 Adenovirus, 3 VRS, 2 Influenza B, 1 Parainfluenza y 1 Metapneumovirus) comportamiento inferior a la semana 02 (10,1%). De los 298 casos estudiados el 40,6% correspondió a menores de 1 año y 34,9% al grupo de 1 a 4 años.

De las 25 muestras positivas, Adenovirus corresponde al virus detectado con mayor frecuencia (72% de los casos). Los grupos más afectados son los menores de 1 a 4 años seguidos por los menores de 1 año. Luego se presentan casos de VRS (12%), Influenza B (8%), Parainfluenza (4%) y Metapneumovirus (4%).

Resultados:

En la SE. N° 3, desde el 18 al 24 de enero de 2015, se analizaron 298 muestras para virus respiratorios, 25 de ellas (8,4%) fueron positivas para algunos de los agentes virales estudiados.

Se detectaron casos de Adenovirus en Valparaíso (1), Viña del Mar (1), Talca (1), Curicó (1), Concepción (4), Talcahuano (1), Chillán (2), Temuco (1), Puerto Montt (1) y Santiago (5).

VRS en Viña del Mar (1), Talca (1) y Coyhaique (1). Influenza B en Santiago (2).

Parainfluenza en Rancagua (1). Metapneumovirus en Osorno (1).

En relación a los pacientes hospitalizados, en la Tabla N°2 se observa que Adenovirus es el virus detectado con mayor frecuencia, seguido de VRS y Parainfluenza.

En relación a los pacientes ambulatorios se detecta 1 caso positivo a Adenovirus (Tabla N° 3).

En la Tabla N°4, se observa la detección de virus respiratorios en tres centros privados de Santiago. En pacientes hospitalizados se detectan casos aislados de VRS, Adenovirus, Parainfluenza, Influenza A, Influenza B y Metapneumovirus.

En relación a los pacientes ambulatorios se detectan casos positivos a Adenovirus, Influenza B, Parainfluenza e Influenza A.

En Chile, la vigilancia de la influenza tiene por objetivo identificar oportunamente la **circulación viral** y caracterizar la propagación de las variantes antigénicas. Esta vigilancia considera entre sus componentes:

Vigilancia centinela de Enfermedad Tipo Influenza (ETI): Se realiza en **42 centros centinela** de atención primaria distribuidos en las 15 regiones del país para la vigilancia de morbilidad. En **21 de estos centros centinelas** se realiza diagnóstico etiológico de virus respiratorios por IF, según lo establece la circular de vigilancia N° B 51/20 del 14 de mayo del 2010.

Vigilancia de virus influenza y otros virus respiratorios: El Instituto de Salud Pública de Chile (ISP), cuenta con **29 centros hospitalarios de la red pública** que integran la red de laboratorios de hospitales que realizan detección etiológico de los virus respiratorios. Además con fines de vigilancia se recibe la información semanal de la Clínica Santa María del Laboratorio Integramédica y de la Clínica Las Condes.

Esta vigilancia se orienta al estudio genético y monitoreo de la resistencia a antivirales para el virus Influenza. También en casos seleccionados se realizan estudios genéticos para el Virus Respiratorio Sincicial y Adenovirus. Además, se procesan en el ISP muestras provenientes de otros centros privados u otros hospitales que no pertenecen a la Red de Vigilancia.

Vigilancia de los Casos de Infección Respiratoria Aguda Grave (IRAG) en pacientes hospitalizados: Se realiza en seis (6) hospitales centinelas: Hospital de Iquique, Hospital Militar, Hospital San Juan de Dios, Hospital Gustavo Fricke, Hospital Grant Benavente y Hospital de Puerto Montt. Permite monitorear la gravedad de los cuadros de influenza.

Monitoreo de consultas diarias de causa respiratoria de adultos y niños en servicios de urgencia ambulatorios y hospitalarios de todo el país (SNSS): Permite identificar el inicio del aumento estacional de casos de IRA altas y bajas, incluidas las ETI.

TABLAS Y FIGURAS

Tabla N°1. Número de casos detectados de Virus Respiratorios por centro centinela de la Red de Vigilancia de Virus Respiratorios del ISP en la semana epidemiológica N° 3.

Hospital Centinela	Total de casos	N° casos positivos	VRS	Ad	Para	Inf A	Inf B	Meta
Arica	1	0						
Iquique	12	0						
Antofagasta	2	0						
Copiapó	1	0						
La Serena	9	0						
San Felipe	11	0						
Valparaíso	10	1		1				
San Antonio	4	0						
Viña del Mar	19	2	1	1				
Rancagua	21	1			1			
Talca	8	2	1	1				
Curicó	4	1		1				
Linares	7	0						
Concepción	41	4		4				
Talcahuano	7	1		1				
Chillán	9	2		2				
Temuco	9	1		1				
Valdivia	9	0						
Osorno	7	1						1
Puerto Montt	17	1		1				
Castro	6	0						
Coyhaique	1	1	1					
Punta Arenas	2	0						
FF.AA. Punta Arenas	0	0						
R.M. Sur Exequiel González C.	14	0						
R.M. Occidente Félix Bulnes	32	2		2				
R.M. Occidente San Juan de Dios	5	0						
R.M. Surorientado Padre Hurtado	22	3		3				
R.M. Oriente Hospital del Tórax*								
R.M. Oriente Hospital Militar	4	0						
Centinelas Ambulatorios								
Chiloé, Ancud	2	0						
Otros R.M.**	2	2					2	
TOTAL	298	25	3	18	1	0	2	1

* Sin Dato

** Muestras provenientes de Clínica Las Condes.

Fuente: Sección Virus Respiratorios Exantemáticos. Departamento de Laboratorio Biomédico. Instituto de Salud Pública de Chile. 2015.

Tabla N°2. Número de casos detectados de Virus Respiratorios en pacientes hospitalizados¹.

Red de Vigilancia de Virus Respiratorios del ISP, semana epidemiológica N° 3.

Hospital Centinela	Total de casos	N° casos positivos	VRS	Ad	Para	Inf A	Inf B	Meta
Arica	1	0						
Iquique	9	0						
Antofagasta	2	0						
Copiapó	1	0						
La Serena	9	0						
San Felipe	11	0						
Valparaíso	7	1		1				
San Antonio	4	0						
Viña del Mar	14	2	1	1				
Rancagua	21	1			1			
Talca	8	2	1	1				
Curicó	4	1		1				
Linares	5	0						
Concepción	34	2		2				
Talcahuano	7	1		1				
Chillán	5	1		1				
Temuco	9	1		1				
Valdivia	8	0						
Osorno	6	0						
Puerto Montt	17	1		1				
Castro	1	0						
Coyhaique	1	1	1					
Punta Arenas	2	0						
R.M. Sur Exequiel González C.	12	0						
R.M. Occidente Félix Bulnes	30	2		2				
R.M. Occidente San Juan de Dios	5	0						
R.M. Surorientado Padre Hurtado	19	2		2				
R.M. Oriente Hospital Militar	4	0						
TOTAL	256	18	3	14	1	0	0	0

¹ Corresponden a pacientes en que se solicita la detección de virus respiratorios al ingreso de su hospitalización.

Fuente: Sección Virus Respiratorios Exantemáticos. Departamento de Laboratorio Biomédico. Instituto de Salud Pública de Chile. 2015.

Tabla N°3. Número de casos detectados de Virus Respiratorios en pacientes ambulatorios. Red de Vigilancia de Virus Respiratorios del ISP, semana epidemiológica N° 3.

Hospital Centinela	Total de casos	N° casos positivos	VRS	Ad	Para	Inf A	Inf B	Meta
Valparaíso	2	0						
Chillán	4	1		1				
Castro	5	0						
R.M. Sur Exequiel González C.	1	0						
Centinelas Ambulatorios								
Ancud	2	0						
TOTAL	14	1	0	1	0	0	0	0

Fuente: Sección Virus Respiratorios Exantemáticos. Departamento de Laboratorio Biomédico. Instituto de Salud Pública de Chile. 2015.

Tabla N°4. Número de casos detectados de Virus Respiratorios en pacientes de atención privada¹, en la semana epidemiológica N° 3.

Clínicas privadas	Total de casos	N° casos positivos	VRS	Ad	Para	Inf A	Inf B	Meta
Pacientes hospitalizados								
Clínica Las Condes	10	3				1	1	1
Clínica Santa María	10	3	1	1	1			
Total pacientes hospitalizados	20	6	1	1	1	1	1	1
Pacientes ambulatorios								
Clínica Las Condes	59	11		7			4	
Clínica Santa María	45	15		13		1	1	
Laboratorio Integramédica	25	5		4	1			
Total pacientes ambulatorios	129	31	0	24	1	1	5	0

¹ Corresponden a pacientes en que se solicita la detección de virus respiratorios al ingreso de su hospitalización.

Fuente: Sección Virus Respiratorios Exantemáticos. Departamento de Laboratorio Biomédico. Instituto de Salud Pública de Chile. 2015.

Figura N°1. Número de casos detectados de Virus Respiratorios por agente y porcentaje de positividad del total de las muestras analizadas, según semana epidemiológica. Chile 2013-2015.

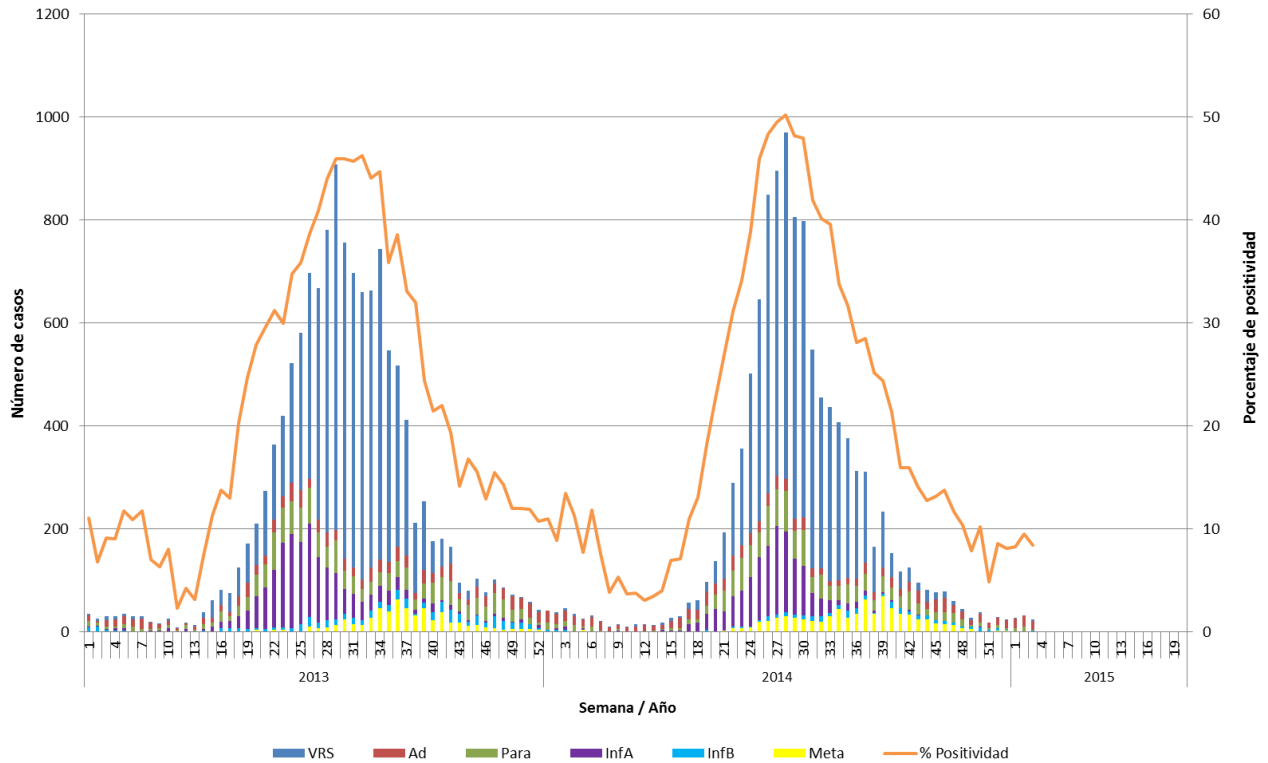

Fuente: Sección Virus Respiratorios Exantemáticos. Departamento de Laboratorio Biomédico. Instituto de Salud Pública de Chile. 2015.

Figura N°2. Hospitales centinelas de la Red de Vigilancia de Virus Respiratorios del ISP con casos confirmados según agente en la semana epidemiológica N° 3.

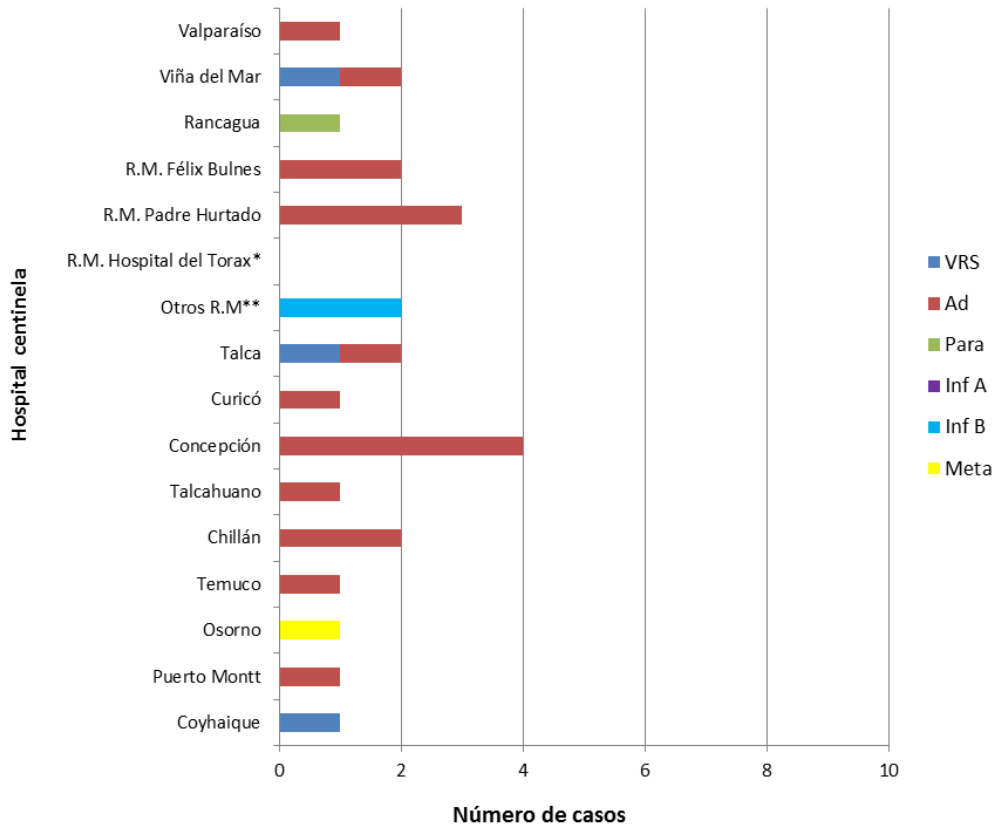

* Sin Dato

** Muestras provenientes de Clínica Las Condes.

Fuente: Sección Virus Respiratorios Exantemáticos. Departamento de Laboratorio Biomédico. Instituto de Salud Pública de Chile. 2015.

Figura N°3. Casos confirmados según agente y grupo etario en la semana epidemiológica N° 3.

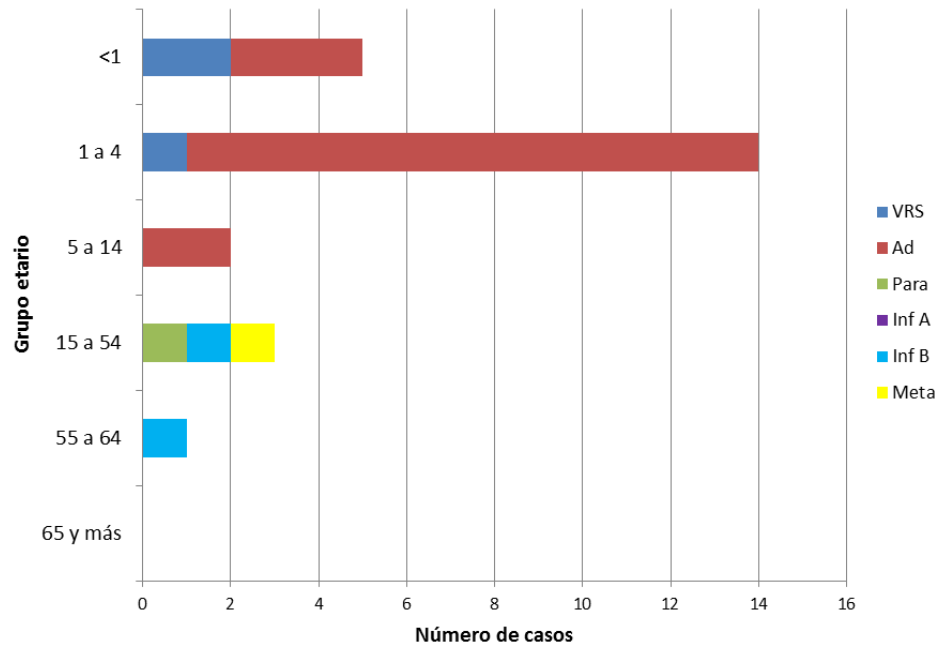

Fuente: Sección Virus Respiratorios Exantemáticos. Departamento de Laboratorio Biomédico. Instituto de Salud Pública de Chile. 2015.

Influenza

Figura Nº4. Distribución del número de casos de Influenza por tipos y subtipos por semana epidemiológica, Chile 2012-2015.

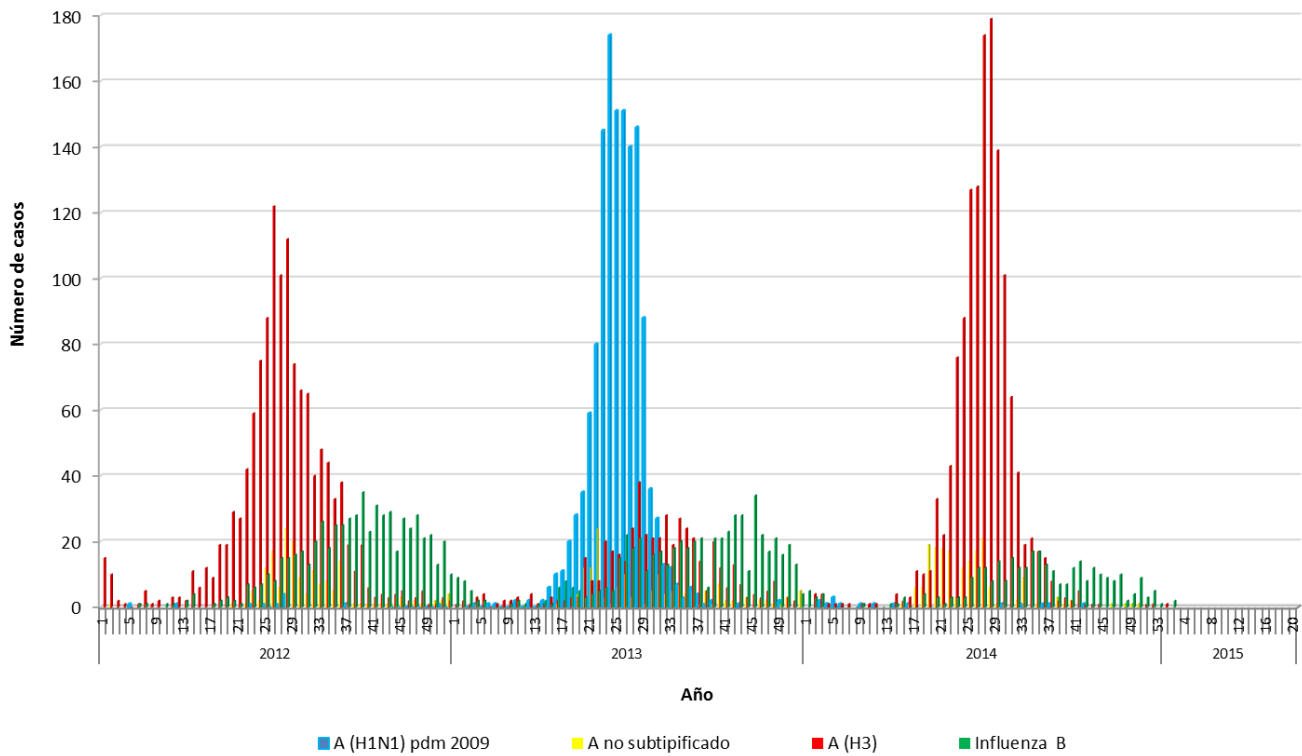

Fuente: Sección Virus Respiratorios Exantemáticos. Departamento de Laboratorio Biomédico. Instituto de Salud Pública de Chile. 2015.

Elaborado por: Instituto de Salud Pública de Chile.