



## **INFORME RONDA 18-02 AÑO 2018**

### **SUBPROGRAMA PLOMO EN SANGRE**

### **PROGRAMA DE EVALUACIÓN EXTERNA DE LA CALIDAD ENSAYOS DE APTITUD EN SALUD OCUPACIONAL**

Redactor:  
BQ. Daniel Rojo M.

Revisor:  
Ing. Karen Espinoza D.

## CONTENIDO

1. LISTA DE LABORATORIOS PARTICIPANTES, AÑO 2018.....	4
2. RESPONSABLES.....	5
3. INTRODUCCIÓN.....	5
4. MATERIAL DE ENSAYO.....	5
5. PROGRAMACIÓN.....	6
6. ANÁLISIS ESTADÍSTICO.....	6
6.1 Valor Z.....	6
6.2 Clasificación valor z.....	6
7. CALIFICACIÓN DE PROFICIENCIA O DE BUEN DESEMPEÑO.....	7
7.1 Proficiencia.....	7
7.2 Rendimiento.....	7
7.3 Calificación de la ronda.....	7
8. RESULTADOS INFORMADOS POR LOS PARTICIPANTES.....	8
8.1 Universo de datos.....	8
8.2 Método analítico.....	8
8.3 Técnica analítica.....	8
8.4 Gráfica de distribución de valor z.....	8
8.5 Tendencias por laboratorio.....	9
8.6 Clasificación valor z.....	10
8.7 Calificación de proficiencia (buen desempeño).....	11
9. TERMINOLOGÍA.....	12
10. REFERENCIAS.....	12
11. ANEXO.....	13

1. **LISTA DE LABORATORIOS PARTICIPANTES, AÑO 2018.**

Laboratorio Ambiental SGS-Chile Ltda.  
Sociedad de Control.  
Santiago

DICTUC S.A  
Santiago

Laboratorio de Higiene Industrial  
Asociación Chilena de Seguridad.  
Santiago

Laboratorio De Salud Pública Ambiental Y Laboral  
Arica

Centro de Higiene Industrial.  
Instituto de Seguridad del Trabajo.  
Viña del Mar

Salud Y Seguridad Química en el Trabajo  
Santiago

Laboratorio de Salud Ambiental Y Ocupacional  
Antofagasta

Cesmec S.A  
Santiago

## 2. RESPONSABLES.

Coordinación y ejecución

BQ. Daniel Rojo Martínez

Email contacto. [peec-eaocupacional@ispch.cl](mailto:peec-eaocupacional@ispch.cl)

## 3. INTRODUCCIÓN.

El Instituto de Salud Pública de Chile, en cumplimiento de su función de laboratorio de referencia nacional, tiene la misión de asegurar la calidad y consistencia de los resultados entregados por los laboratorios del área de la salud.

De esta forma, el Departamento de Salud Ocupacional del Instituto de Salud Pública de Chile, organiza programas de evaluación externa de la calidad (PEEC) para normalizar la calidad de los resultados emitidos por los laboratorios participantes. Los resultados de estos ensayos permiten a los laboratorios de Salud Ocupacional, evaluar su aptitud al momento de realizar las mediciones, y también su evolución, al analizar la información recopilada en el tiempo.

La información provista, permite a los laboratorios participantes tomar acciones con el fin de mantener un buen desempeño analítico, mejorando así la calidad de la evaluación de los riesgos a los que se exponen los trabajadores en el desempeño de su labor.

Este año hemos realizado algunos cambios en el informe de ronda de acuerdo con solicitudes de laboratorios participantes del año anterior. Fundamentalmente se ha reemplazado el uso del parámetro de probabilidad normal estándar por la presentación de gráficos de tendencia para cada laboratorio. Esto se debe a que la interpretación de ese descriptor generaba confusión más que cumplir con su propósito, que era dar una señal de alerta cuando los resultados se aproximaban a los límites de los rangos de aceptabilidad.

## 4. MATERIAL DE ENSAYO.

El material de referencia utilizado en el sub-programa de Plomo en Sangre declara los siguientes valores:

Muestra	Valor de referencia (µmol/L)	Limite inferior (µmol/L)	Limite superior (µmol/L)
Pb1802M1	0,886	0,745	1,030
Pb1802M2	1,260	1,060	1,460

## 5. PROGRAMACIÓN.

	Ronda 18-02
Envío MR	29/05/18
Fecha límite recepción de resultados	15/06/18
Entrega resultados en sistema	22/06/18
Envío Informe Ronda	29/06/18
Período observaciones	03/07/18 – 06/07/18
Publicación Web (a partir de)	09/07/18

## 6. ANÁLISIS ESTADÍSTICO.

### 6.1 Valor Z.

El parámetro "z" describe en qué medida los resultados informados por los laboratorios se alejan del valor de referencia asignado al material analizado. Este valor es adimensional e indica cuántas desviaciones estándares separan el valor informado por el participante, del valor de referencia. Se calcula de acuerdo a la siguiente expresión:

$$Z = \frac{(X - \mu)}{\sigma}$$

Donde:

X es el valor informado por el laboratorio participante.

$\mu$  es el valor de referencia asignado.

$\sigma$  es la desviación estándar del valor de referencia.

### 6.2 Clasificación valor z.

Los criterios de aceptabilidad, están definidos por el valor obtenido por cada laboratorio, y son clasificados de la siguiente manera:

$2,00 \geq |Z|$  : el resultado del laboratorio es Satisfactorio (S).

$2,00 < |Z| \leq 3,00$  : el resultado es Cuestionable (Q)

$3,00 < |Z|$  : el resultado del laboratorio es Insatisfactorio (IS)

7. **CALIFICACIÓN DE PROFICIENCIA O DE BUEN DESEMPEÑO.**

Con el fin de mejorar la información que se entrega a los participantes como parte del análisis de los resultados por ronda, se entrega la calificación de rendimiento de la ronda y la de Proficiencia.

7.1 **Proficiencia.**

Se clasificará como **Proficiente (P)** cuando al menos 6 resultados de 8, informados de manera consecutiva, estén dentro del rango de valores satisfactorios ( $-2,00 \leq z \leq 2,00$ ).

**No Proficiente (NP).** Por defecto de la definición anterior, un laboratorio será clasificado como "no proficiente" cuando no reúna el criterio anterior.

7.2 **Rendimiento.**

Razón de valores z satisfactorios alcanzados,

$$\text{Rendimiento} = \frac{N^{\circ} \text{ de valores } z \text{ en rango aceptable}}{N^{\circ} \text{ de muestras de la ronda}}$$

donde:

Numerador: número de valores z en el rango de valores verdaderos ( $-2,00 \leq z \leq 2,00$ ).

Denominador: número total de muestras analizadas en la ronda.

7.3 **Calificación de la ronda.**

**Aceptable (A):** 75% o más valores z dentro del rango de valores verdaderos ( $-2,00 \leq z \leq 2,00$ ).

**No aceptable (NA):** más de 25% de valores de z fuera de rango de valores verdaderos ( $z < -2,00$  ó  $z > 2,00$ )

## 8. RESULTADOS INFORMADOS POR LOS PARTICIPANTES.

### 8.1 Universo de datos.

**Ronda 18-02.** La ronda fue adscrita por 8 laboratorios participantes, todos los cuáles remiten resultados. Los valores reportados son incluidos en la sección Anexos, Tabla 1.

### 8.2 Método analítico.

En esta ronda no se recopiló información de los métodos analíticos utilizados.

### 8.3 Técnica analítica.

Del total, 7 laboratorios declaran utilizar Espectrofotometría de Absorción atómica, con horno de grafito y uno declara usar ICP-MS.

### 8.4 Gráfica de distribución de valor z.

La estandarización de los valores reportados por los participantes para las muestras de la ronda, es presentada a continuación en la gráfica de barras. Los datos de origen, son incluidos en la sección Anexos, Tabla 1.

Ronda 18-02

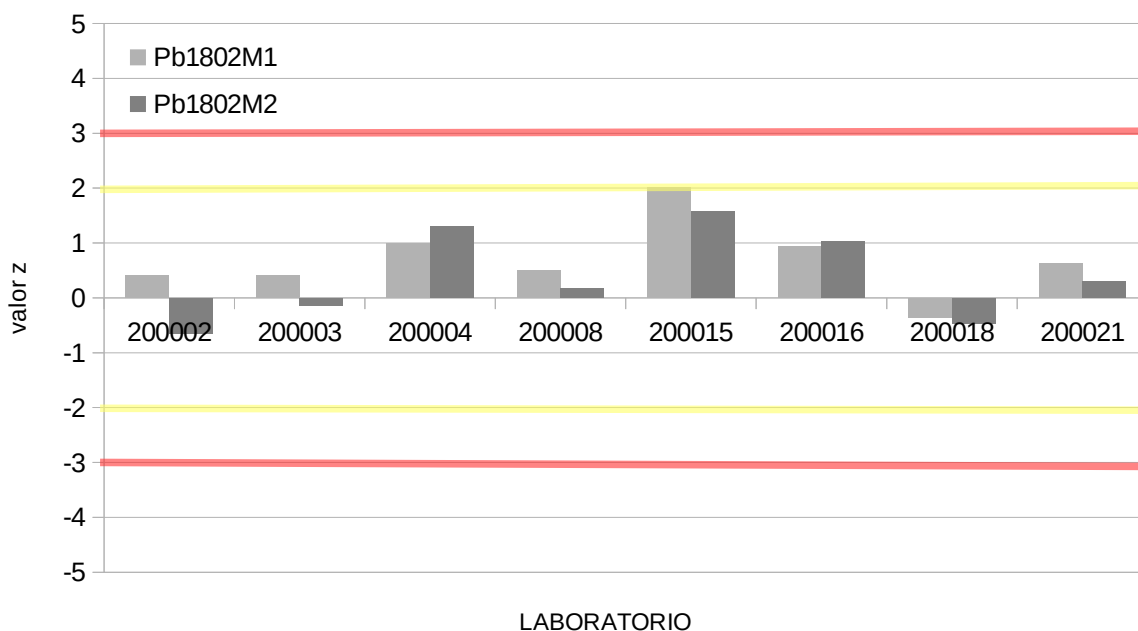

#### Comentario.

La gráfica de valores Z presenta que para la muestra Pb1802M1, los 8 laboratorios remiten resultados satisfactorios. En el caso de la muestra Pb1802M2, se observa la misma situación.



### 8.5 Tendencias por laboratorio

Con el fin de determinar las variaciones en el tiempo de los resultados de cada laboratorio, se muestran los gráficos de tendencia en los resultados de las últimos cuatro rondas.

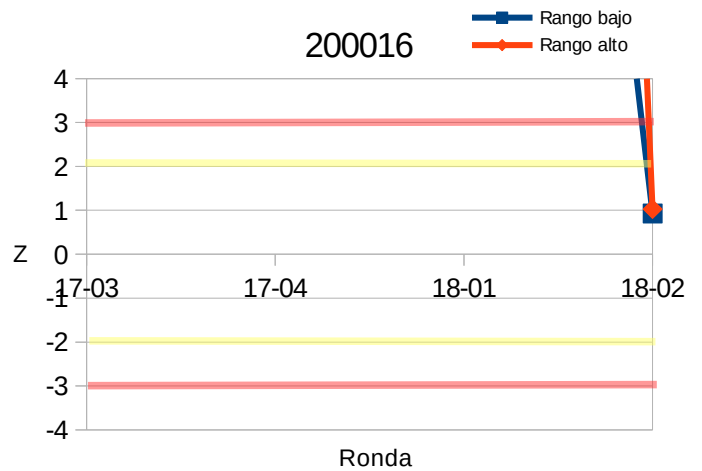
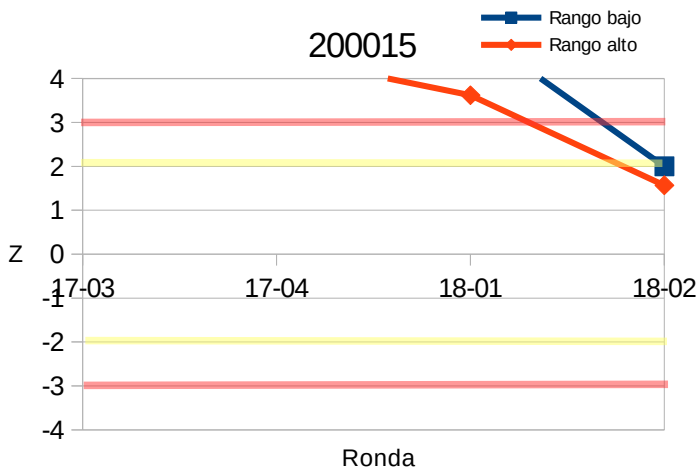
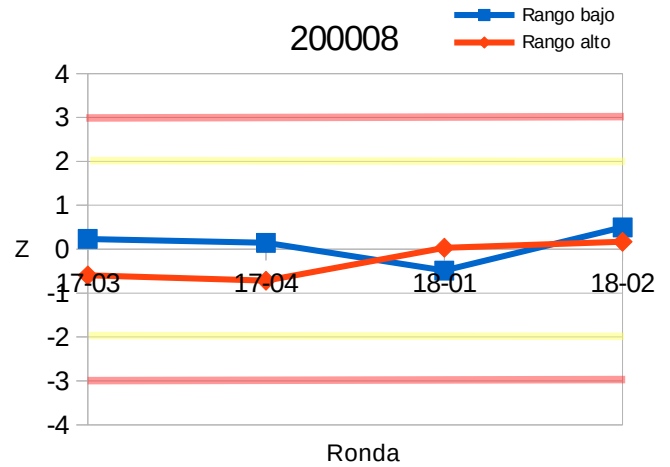
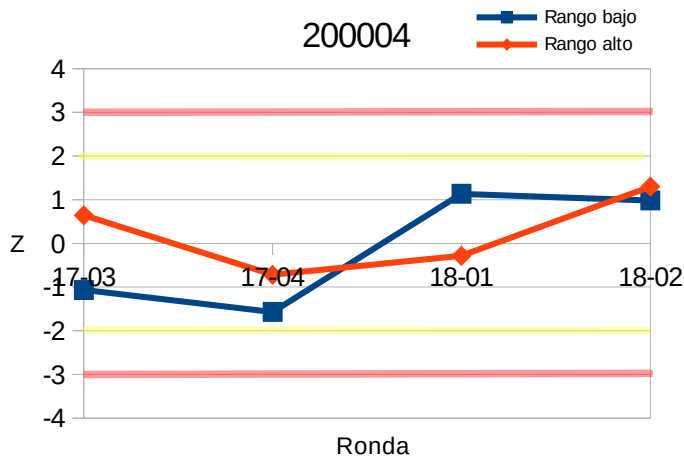
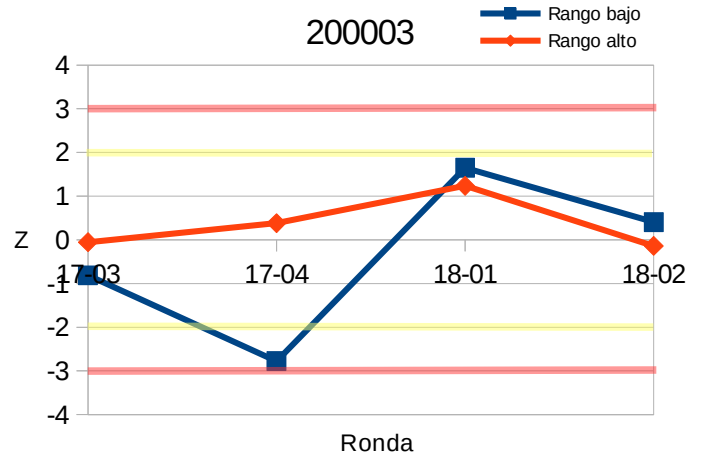
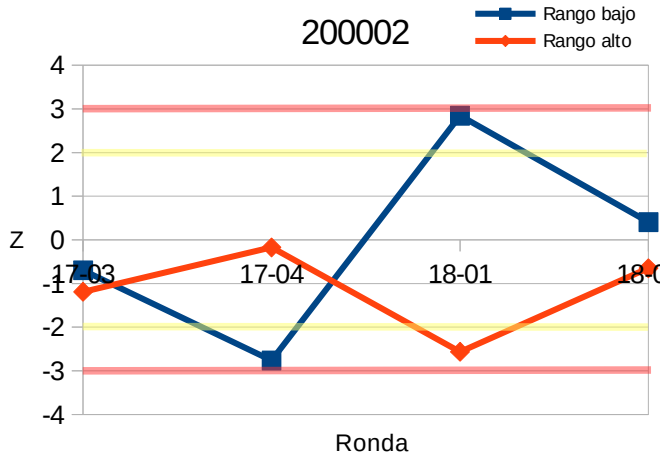

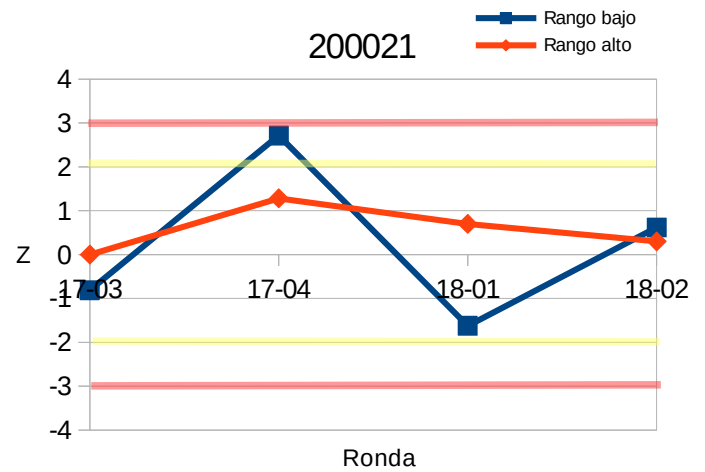
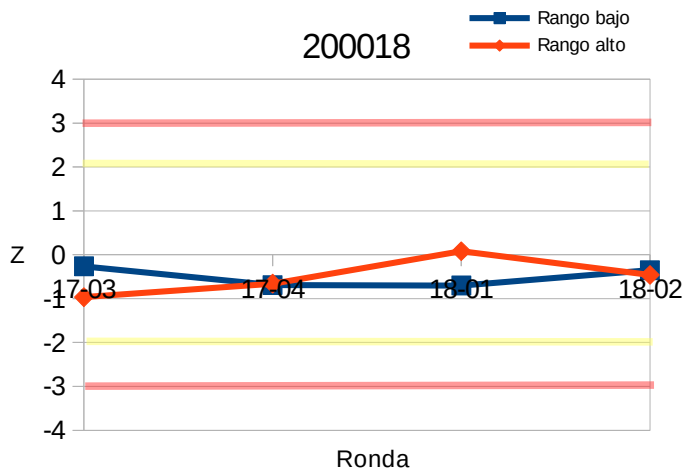

### 8.6 Clasificación valor z.

Resumen de la clasificación alcanzada por cada laboratorio, para cada muestra control informada.

Laboratorio	Clasificación valor Z	
	Pb1802M1	Pb1802M2
200002	S	S
200003	S	S
200004	S	S
200008	S	S
200015	S	S
200016	S	S
200018	S	S
200021	S	S

**S:** satisfactorio; **Q:** cuestionable; **IS:** insatisfactorio; **NI:** no informa.

## 8.7 Calificación de proficiencia (buen desempeño).

Resumen de la calificación alcanzada por cada laboratorio, junto con cada muestra control informada, correspondiente a la ronda :

Código	ID Ronda	Rendimiento	Clasificación Ronda	Proficiencia
200002	2017 Envío 3	2/2	A	NP
	2017 Envío 4	1/2	NA	
	2018-Envío 1	0/2	NA	
	2018-Envío 2	2/2	A	
200003	2017 Envío 3	2/2	A	P
	2017 Envío 4	1/2	NA	
	2018-Envío 1	2/2	A	
	2018-Envío 2	2/2	A	
200004	2017 Envío 3	2/2	A	P
	2017 Envío 4	2/2	A	
	2018-Envío 1	2/2	A	
	2018-Envío 2	2/2	A	
200008	2017 Envío 3	2/2	A	P
	2017 Envío 4	2/2	A	
	2018-Envío 1	2/2	A	
	2018-Envío 2	2/2	A	
200015	2017 Envío 3	0/2	NA	NP
	2017 Envío 4	0/2	NA	
	2018-Envío 1	0/2	NA	
	2018-Envío 2	1/2	A	
200016	2017 Envío 3	-	-	NP
	2017 Envío 4	-	-	
	2018-Envío 1	0/2	NA	
	2018-Envío 2	2/2	A	
200018	2017 Envío 3	2/2	A	P
	2017 Envío 4	2/2	A	
	2018-Envío 1	2/2	A	
	2018-Envío 2	2/2	A	
200021	2017 Envío 3	2/2	A	P
	2017 Envío 4	1/2	NA	
	2018-Envío 1	2/2	A	
	2018-Envío 2	2/2	A	

### **Comentarios.**

Al concluir la ronda 18-02, los laboratorios de codificación 200003, 200004, 200008, 200018 y 200021 alcanzan una calificación de “proficiente”, ya que reúnen como mínimo 6 resultados dentro del valor Z verdadero, de un total de 8. Los laboratorios de código 200002, 200015 y 200016 no reúnen suficientes datos satisfactorios para alcanzar la calificación de “proficiente”.

### **9. TERMINOLOGÍA.**

Valor de referencia: valor asignado al material de referencia.

Rango de referencia: rango de valores informado por el material de referencia.

### **10. REFERENCIAS.**

- ISO/IEC 18023 CONFORMITY ASSESSMENT GENERAL REQUIREMENTS FOR PROFICIENCY TESTING. 2010
- ESTADÍSTICA Y QUIMIOMETRÍA PARA QUÍMICA ANALÍTICA. James Miller y Jane Miller. 4º Edición.
- Bases Técnicas de los Ensayos de Aptitud. Laboratorio de Salud Ocupacional, Instituto de Salud Pública.
- Bases Generales PEEC-EA. Laboratorio de Salud Ocupacional, Instituto de Salud Pública.
- Decreto Supremo N°594, de 1999, del Ministerio de Salud, Reglamento Sobre Condiciones Sanitarias y Ambientales Básicas en los Lugares de Trabajo.

## 11. ANEXO.

Tabla 1: Valores informados.

Código Laboratorio	Muestra	Informado $\mu\text{mol/L}$	Z
200002	Pb1802M1	0,92	0,41
	Pb1802M2	1,20	-0,65
200003	Pb1802M1	0,92	0,41
	Pb1802M2	1,2461	-0,14
200004	Pb1802M1	0,956	0,98
	Pb1802M2	1,39	1,30
200008	Pb1802M1	0,92	0,50
	Pb1802M2	1,277	0,17
200015	Pb1802M1	1,0284	2,00
	Pb1802M2	1,4169	1,57
200016	Pb1802M1	0,9522	0,93
	Pb1802M2	1,36	1,03
200018	Pb1802M1	0,86	-0,35
	Pb1802M2	1,21	-0,46
200021	Pb1802M1	0,93	0,62
	Pb1802M2	1,29	0,30

Tabla 2: Valores de referencia.

Muestra	Valor de referencia $(\mu\text{mol/L})$	Limite inferior $(\mu\text{mol/L})$	Limite superior $(\mu\text{mol/L})$
Pb1802M1	0,886	0,745	1,030
Pb1802M2	1,260	1,060	1,460

Tabla 3: Promedio y dispersión de valores informados.

Muestra	Promedio Ronda $\mu\text{mol/L}$	SD Ronda $\mu\text{mol/L}$
Pb1802M1	0,935	0,048
Pb1802M2	1,299	0,083