



INFORME RONDA 14-01 AÑO 2014

SUBPROGRAMA
ARSÉNICO TOTAL EN ORINA

PROGRAMA DE EVALUACIÓN EXTERNA DE LA CALIDAD
ENSAYOS DE APTITUD EN SALUD OCUPACIONAL

Redactor:
BQ. Daniel Rojo M

Revisor:
BQ. Naria Oyanedel G

CONTENIDO

LISTA DE LABORATORIOS PARTICIPANTES, AÑO 2014.....	4
RESPONSABLES.....	5
INTRODUCCIÓN.....	5
MATERIAL DE ENSAYO.....	5
PROGRAMACIÓN 2014.....	6
ANÁLISIS ESTADÍSTICO.....	6
Valor Z.....	6
Clasificación valor z.....	6
Calificación de Proficiencia o de Buen Desempeño.....	6
Proficiencia.....	6
Rendimiento.....	7
Calificación de la ronda.....	7
RESULTADOS INFORMADOS POR LOS PARTICIPANTES.....	8
UNIVERSO DE DATOS.....	8
MÉTODO ANALÍTICO.....	8
TÉCNICA ANALÍTICA.....	8
GRÁFICA DE DISTRIBUCIÓN DE VALOR Z.....	8
TENDENCIAS POR LABORATORIO.....	9
CLASIFICACIÓN VALOR Z.....	10
CALIFICACIÓN DE PROFICIENCIA (BUEN DESEMPEÑO).....	10
TERMINOLOGÍA.....	11
REFERENCIAS.....	11
ANEXO.....	12

1. LISTA DE LABORATORIOS PARTICIPANTES, AÑO 2014.

Cesmec S.A
Santiago

Cesmec S.A.
Calama

Laboratorio de Higiene Industrial
Asociación Chilena de Seguridad.
Santiago

Centro de Higiene Industrial.
Instituto de Seguridad del Trabajo.
Viña del Mar

Laboratorio de Toxicología Ocupacional
Instituto de Salud Pública de Chile
Santiago

2. RESPONSABLES

Coordinación y ejecución

BQ. Daniel Rojo

Email contacto. peec-eaocupacional@ispch.cl

3. INTRODUCCIÓN

El Instituto de Salud Pública, en cumplimiento de su función de laboratorio de referencia nacional, tiene la misión de asegurar la calidad y consistencia de los resultados entregados por los laboratorios del área de la salud.

De esta forma, el Departamento de Salud Ocupacional del Instituto de Salud Pública de Chile, organiza programas de evaluación externa de la calidad (PEEC) para normalizar la calidad de los resultados emitidos por los laboratorios participantes. Los resultados de estos ensayos permiten a los laboratorios de Salud Ocupacional, evaluar su aptitud al momento de realizar las mediciones, y también su evolución, al analizar la información recopilada en el tiempo.

La información provista, permite a los laboratorios participantes tomar acciones con el fin de mantener un buen desempeño analítico, mejorando así la calidad de la evaluación de los riesgos a los que se exponen los trabajadores en el desempeño de su labor.

Este año hemos realizado algunos cambios en el informe de ronda de acuerdo con solicitudes de laboratorios participantes del año anterior. Fundamentalmente se ha reemplazado el uso del parámetro de probabilidad normal estándar por la presentación de gráficos de tendencia para cada laboratorio. Esto se debe a que la interpretación de ese descriptor generaba confusión más que cumplir con su propósito, que era dar una señal de alerta cuando los resultados se aproximaban a los límites de los rangos de aceptabilidad.

4. MATERIAL DE ENSAYO

El material de referencia utilizado en el subprograma de Arsénico Total en orina declara los siguientes valores:

	As1401M1 μmol/L	As1401M2 μmol/L
Valor asignado	0,349	4,410
Limite inferior	0,268	3,710
Limite superior	0,430	5,110

5. PROGRAMACIÓN 2014

	1° Ronda
Envío MR	26/03/14
Fecha límite recepción de resultados	16/04/14
Entrega resultados en sistema	06/05/14
Envío Informe Ronda	26/05/14
Cierre período reclamos	30/05/14
Publicación Web (a partir de)	05/06/14

6. ANÁLISIS ESTADÍSTICO.

- 6.1. **Valor Z:** El parámetro “z” describe en qué medida los resultados informados por los laboratorios se alejan del valor de referencia asignado al material analizado.

Este valor es adimensional e indica cuántas desviaciones estándares separan el valor informado por el participante, del valor de referencia. Se calcula de acuerdo a la siguiente expresión:

$$Z = \frac{(X - \mu)}{\sigma}$$

Donde:

X es el valor informado por el laboratorio participante.

μ es el valor de referencia asignado.

σ es la desviación estándar del valor de referencia.

6.2. Clasificación valor z.

Los criterios de aceptabilidad, están definidos por el valor obtenido por cada laboratorio, y son clasificados de la siguiente manera:

$2,00 \leq |Z|$: el resultado del laboratorio es Satisfactorio (S).

$2,00 < |Z| < 3,00$: el resultado es Cuestionable (Q)

$3,00 > |Z|$: el resultado del laboratorio es Insatisfactorio (IS)

7. Calificación de Proficiencia o de Buen Desempeño.

Con el fin de mejorar la información que se entrega a los participantes como parte del análisis de los resultados por ronda, se entrega la calificación de rendimiento de la ronda y la de Proficiencia.

7.1. Proficiencia.

Se clasificará como **Proficiente (P)** cuando al menos 6 resultados de 8, informados de manera consecutiva, estén dentro del rango de valores satisfactorios ($-2,00 \leq z \leq 2,00$).

No Proficiente (NP). Por defecto de la definición anterior, un laboratorio será clasificado como "no proficiente" cuando no reúna el criterio anterior.

7.2. **Rendimiento.**

Razón de valores z satisfactorios alcanzados,

$$\text{Rendimiento} = \frac{\text{N}^\circ \text{ de valores } z \text{ en rango aceptable}}{\text{N}^\circ \text{ de muestras de la ronda}}$$

donde:

Numerador: número de valores z en el rango de valores verdaderos ($-2,00 \leq z \leq 2,00$).

Denominador: número total de valores z según número de muestras analizadas en la ronda.

7.3. **Calificación de la ronda.**

Aceptable (A): 75% o más valores z dentro del rango de valores verdaderos ($-2,00 \leq z \leq 2,00$).

No aceptable (N.A): mas de 25% de valores de z fuera de rango de valores verdaderos ($z < -2,00$ ó $z > 2,00$)

8. RESULTADOS INFORMADOS POR LOS PARTICIPANTES.

8.1. UNIVERSO DE DATOS.

Ronda 1401. La ronda fue adscrita por 5 laboratorios participantes, todos remiten resultados. Los valores reportados son incluidos en la sección Anexos, Tabla 1.

8.2. MÉTODO ANALÍTICO.

En esta ronda no se recopiló información de los métodos analíticos utilizados.

8.3. TÉCNICA ANALÍTICA. El 100% de los laboratorios declaran utilizar AAS-Generación de Hidruros, ya sea en "batch" o continuo.

8.4. GRÁFICA DE DISTRIBUCIÓN DE VALOR Z

La estandarización de los valores reportados por los participantes para las muestras de la ronda, es presentada a continuación en la gráfica de barras. Los datos de origen, son incluidos en la sección Anexos, Tabla 1.

Ronda 14-01

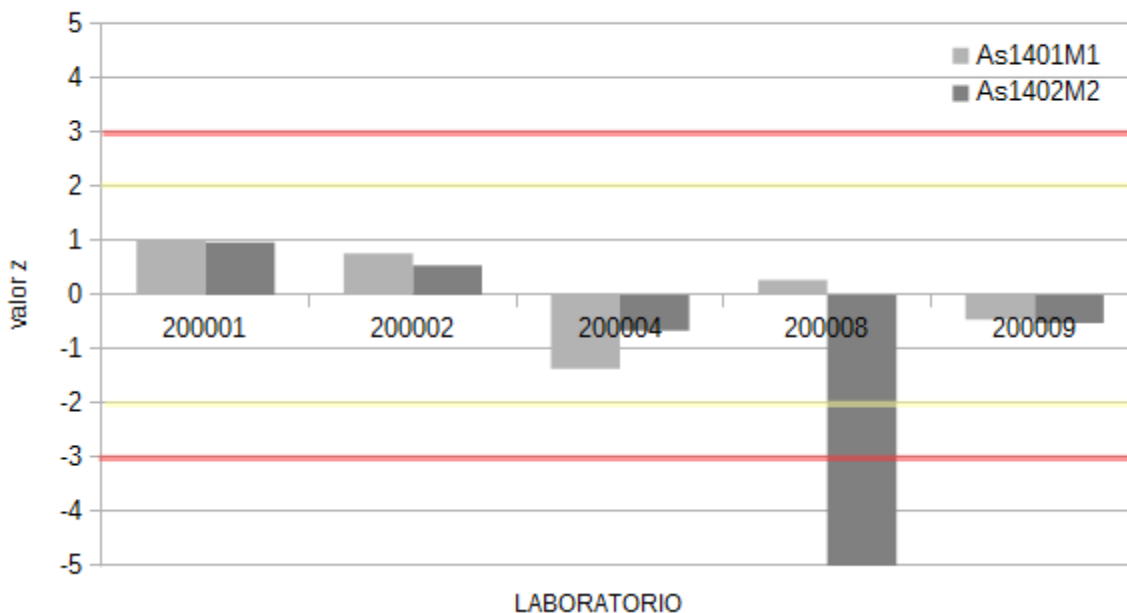

Comentario.

La gráfica de valores Z presenta que para la muestra As1401M1 todos los laboratorios informan valores en el rango satisfactorio. En el caso de la muestra As1402M2, cuatro laboratorios informan valores satisfactorios, pero el laboratorio 200008 informa un valor insatisfactorio.

8.5. TENDENCIAS POR LABORATORIO

Con el fin de determinar las variaciones en el tiempo de los resultados de cada laboratorio, se muestran los gráficos de tendencia en los resultados de las últimos cuatro rondas.

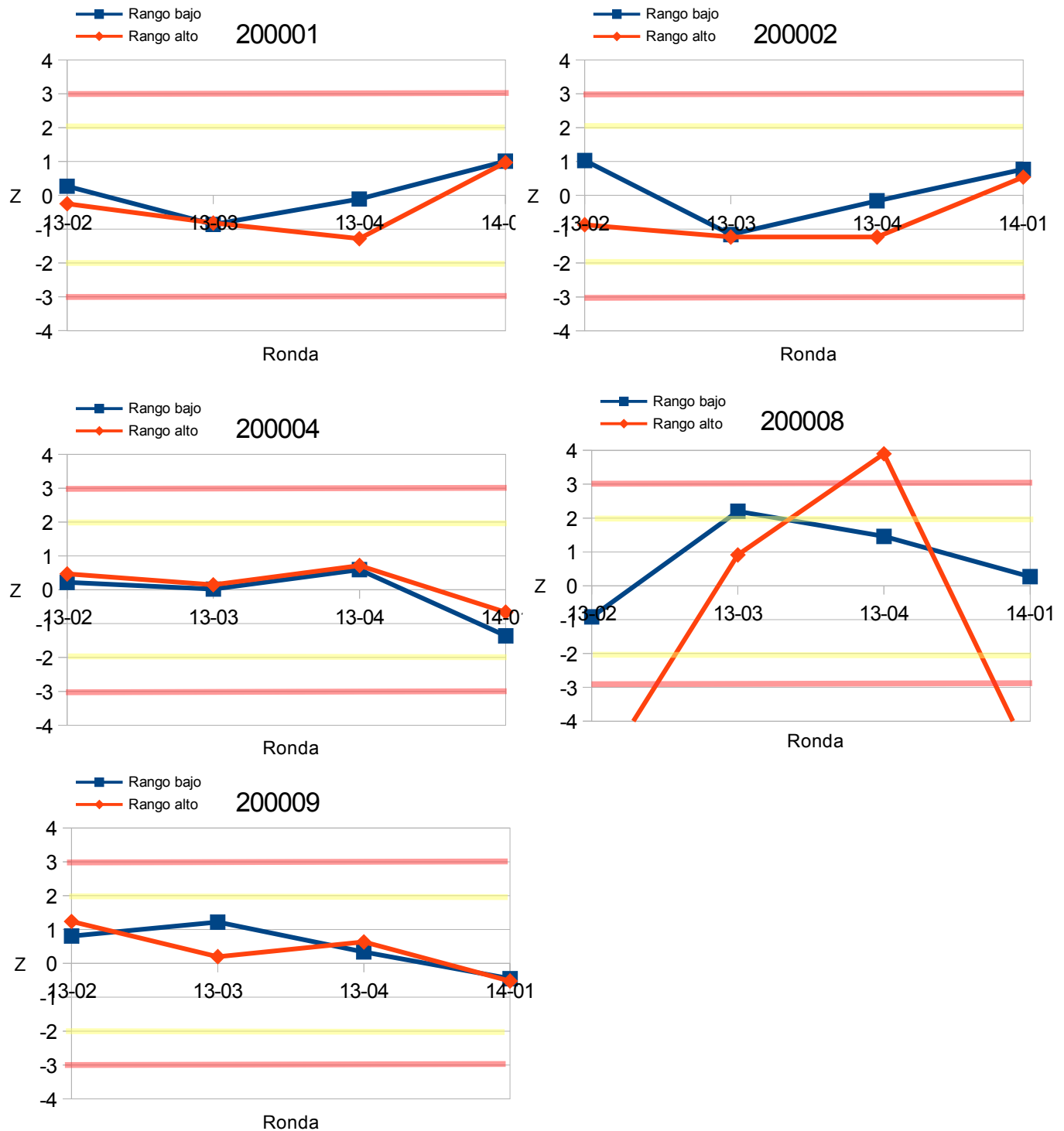

8.6. CLASIFICACIÓN VALOR Z.

Resumen de la clasificación alcanzada por cada laboratorio, para cada muestra control informada.

Laboratorio	Clasificación valor Z	
	As1401M1	As1401M2
200001	S	S
200002	S	S
200004	S	S
200008	S	IS
200009	S	S

S: satisfactorio; **Q:** cuestionable; **IS:** insatisfactorio; **NI:** no informa.

8.7 CALIFICACIÓN DE PROFICIENCIA (BUEN DESEMPEÑO).

Resumen de la calificación alcanzada por cada laboratorio, junto con cada muestra control informada, correspondiente a la ronda 14-01:

Código	ID Ronda	Rendimiento	Clasificación Ronda	Proficiencia
200001	2013-Envío 2	2/2	A	P
	2013-Envío 3	2/2	A	
	2013-Envío 4	2/2	A	
	2014-Envío 1	2/2	A	
200002	2013-Envío 2	2/2	A	P
	2013-Envío 3	2/2	A	
	2013-Envío 4	2/2	A	
	2014-Envío 1	2/2	A	
200004	2013-Envío 2	2/2	A	P
	2013-Envío 3	2/2	A	
	2013-Envío 4	2/2	A	
	2014-Envío 1	2/2	A	
200008	2013-Envío 2	1/2	NA	NP
	2013-Envío 3	1/2	NA	
	2013-Envío 4	1/2	NA	
	2014-Envío 1	1/2	NA	
200009	2013-Envío 2	2/2	A	P
	2013-Envío 3	2/2	A	
	2013-Envío 4	2/2	A	
	2014-Envío 1	2/2	A	

Comentarios.

Al término de la primera ronda del año 2014, los laboratorios de codificación 200001, 200002, 200004 y 200009 alcanzan una calificación de “Proficiente”, ya que reúnen como mínimo 6 resultados dentro del valor Z verdadero, de un total de 8. El laboratorio de código 200008 aun no reúne suficientes datos satisfactorios para alcanzar proficiencia.

9. TERMINOLOGÍA.

Valor de referencia: valor asignado al material de referencia.

Rango de referencia: rango de valores informado por el material de referencia.

10. REFERENCIAS.

- 10.1. ISO/IEC 17043 CONFORMITY ASSESMENT GENERAL REQUERIMENTS FOR PROFICIENCY TESTING. 2010
- 10.2. ESTADISTICA Y QUIMIOMETRIA PARA QUIMICA ANALITICA. James Miller y Jane Miller. 4º Edición.
- 10.3. Bases Técnicas de los Ensayos de Aptitud. Laboratorio de Salud Ocupacional, Instituto de Salud Pública.
- 10.4. Bases Generales PEEC-EA. Laboratorio de Salud Ocupacional, Instituto de Salud Pública.
- 10.5. Decreto Supremo 594 Aprueba reglamento sobre condiciones sanitarias y ambientales básicas en los lugares de trabajo.

11. ANEXO.

Tabla 1.

Código Laboratorio	Muestra	Informado $\mu\text{mol/L}$	Z
200001	As1401M1	0,39	1,01
	As1401M2	4,75	0,97
200002	As1401M1	0,38	0,77
	As1401M2	4,60	0,54
200004	As1401M1	0,294	-1,36
	As1401M2	4,18	-0,66
200008	As1401M1	0,36	0,27
	As1401M2	2,64	-5,06
200009	As1401M1	0,3308	-0,45
	As1401M2	4,228	-0,52

Muestra	Valor de referencia $\mu\text{mol/L}$	Rango Aceptable $\mu\text{mol/L}$
As1401M1	0,349	0,268 - 0,430
As1401M2	4,410	3,710- 5,110

Muestra	Promedio Ronda $\mu\text{mol/L}$	SD Ronda $\mu\text{mol/L}$
As1401M1	0,351	0,039
As1401M2	4,080	0,840