



**BRILINTA™ (ticagrelor)
comprimidos de 90 mg**

INFORMACIÓN BÁSICA SOBRE EL PRODUCTO

25 de agosto de 2010

Folleto de Información al Profesional para AstraZeneca CHILE

A continuación se presenta el texto del Folleto de Información al Profesional recomendado por AstraZeneca UK Limited de acuerdo con el dossier internacional presentado a Agencias Regulatorias Internacionales (US FDA, EU EMEA) (GEL versión: CV.000-568-147.4.0 - Traducción de CV.000-605-874.2.0)

Cecilia Villegas V., Q.F.
Gerente Regulatorio
AstraZeneca Chile

Esta información es propiedad del grupo AstraZeneca y es confidencial. Se entrega a las autoridades reglamentarias exclusivamente para los efectos de la solicitud referente al producto citado arriba. Se prohíbe la reproducción, divulgación o utilización totales o parciales de este

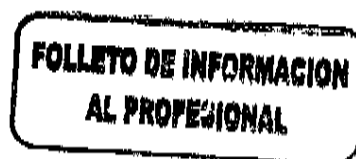

documento o de su contenido, excepto para los efectos indicados, salvo a petición expresa del propietario y con su consentimiento por escrito.

1. NOMBRE DEL MEDICAMENTO

BRILINTA™ (ticagrelor), comprimidos recubiertos de 90 mg.

2. COMPOSICIÓN CUALITATIVA Y CUANTITATIVA

Cada comprimido contiene 90 mg de ticagrelor.

Véase la lista de excipientes en la sección 6.1.

3. FORMA FARMACÉUTICA

Comprimidos recubiertos de 90 mg, redondos, biconvexos, de color amarillo, con la marca "90" arriba de una "T" en una cara y la otra cara lisa.

4. DATOS CLÍNICOS

4.1 Indicaciones terapéuticas

BRILINTA está indicado para la prevención de episodios trombóticos (muerte de origen cardiovascular, infarto de miocardio y accidente vascular cerebral) en pacientes con síndromes coronarios agudos (SCA) – angina inestable o infarto de miocardio (IM) con o sin elevación del segmento ST – lo cual incluye a los pacientes que reciben un tratamiento médico y aquellos sometidos a angioplastia coronaria percutánea o a una intervención de revascularización coronaria por puenteo vascular.

4.2 Posología y forma de administración

El tratamiento con BRILINTA debe iniciarse con una dosis de carga única de 180 mg (dos comprimidos de 90 mg) y continuarse con una dosis de 90 mg dos veces al día.

Los comprimidos BRILINTA para administración oral pueden tomarse con o sin alimentos.

A menos que exista una contraindicación específica, los pacientes tratados con BRILINTA también deben tomar diariamente ácido acetilsalicílico (AAS). Tras la dosis inicial de AAS, BRILINTA debe asociarse con una dosis de mantenimiento de AAS de 75 a 150 mg (véase la sección 5.1).

Deben evitarse las interrupciones del tratamiento. El paciente que haya omitido una dosis de BRILINTA deberá tomar el comprimido de 90 mg a la hora programada para la siguiente dosis.

Los médicos que deseen reemplazar el clopidogrel en un paciente por un tratamiento con BRILINTA deberán administrar la primera dosis de 90 mg de BRILINTA 24 horas después de la última dosis de clopidogrel (véase la sección 5.1).

Se recomienda administrar BRILINTA ~~durante un período mínimo de~~ **hasta por** 12 meses a menos que la suspensión del tratamiento esté indicada por motivos clínicos (véase la sección 5.1). En los pacientes con síndromes coronarios agudos (SCA), la suspensión prematura de cualquier tratamiento antiplaquetario, incluido BRILINTA, podría aumentar el riesgo de muerte de origen cardiovascular o de infarto de miocardio debido a la enfermedad subyacente del paciente (véase la sección 4.4). **La experiencia durante más de 12 meses es limitada.**

Poblaciones especiales

Pacientes pediátricos:

No se han demostrado la inocuidad y la eficacia de BRILINTA en pacientes menores de 18 años.

Pacientes de edad avanzada:

No es necesario ajustar la dosis.

Pacientes con insuficiencia renal:

No es necesario ajustar la dosis en los pacientes con insuficiencia renal (véase la sección 5.2). Se carece de información sobre el tratamiento en pacientes sometidos a diálisis renal.

Pacientes con insuficiencia hepática:

No es necesario ajustar la dosis en los pacientes con insuficiencia hepática leve. BRILINTA no se ha investigado en pacientes con insuficiencia hepática moderada o grave (véase la sección 5.2).

4.3 Contraindicaciones

Hipersensibilidad al ticagrelor o a alguno de los excipientes.

Hemorragia patológica activa.

Antecedentes de hemorragia intracraneana.

Insuficiencia hepática **moderada o** grave.

La administración concomitante de ticagrelor con inhibidores potentes de CYP3A4 (p.ej. ketoconazol, claritromicina, nefazodona, ritonavir y atazanavir) está contraindicada, debido a que la coadministración puede llevar a un aumento considerable en la exposición a ticagrelor.

4.4 Advertencias y precauciones especiales de uso

**FOLLETO DE INFORMACION
AL PROFESIONAL**

Riesgo hemorrágico

Al igual que sucede con otros antiagregantes plaquetarios, el uso de BRILINTA en pacientes con un riesgo hemorrágico elevado debe ponderarse frente a los beneficios esperados en materia de prevención de episodios trombóticos. Cuando exista una indicación clínica, BRILINTA debe usarse con precaución en los siguientes grupos de pacientes, teniendo en cuenta los aspectos descritos a continuación:

- Pacientes propensos a sufrir hemorragias (por ejemplo por un traumatismo o una intervención quirúrgica recientes, por una hemorragia gastrointestinal activa o reciente o debido a insuficiencia hepática moderada). BRILINTA está contraindicado en pacientes con hemorragia patológica activa y en aquellos con antecedentes de hemorragia intracraneana o insuficiencia hepática grave (véase la sección 4.3).
- Pacientes tratados en forma concomitante con medicamentos que pueden aumentar el riesgo hemorrágico (por ejemplo, antiinflamatorios no esteroideos [AINE], fibrinolíticos y/o anticoagulantes orales en las 24 horas previas a la administración de BRILINTA).

Se carece de información sobre el beneficio hemostático de las transfusiones de plaquetas en asociación con BRILINTA; el ticagrelor presente en la circulación puede inhibir las plaquetas transfundidas. Dado que la coadministración de BRILINTA y desmopresina no redujo el tiempo de sangrado de referencia, es improbable que la desmopresina sea eficaz para tratar hemorragias clínicas.

El tratamiento con antifibrinolíticos (ácido aminocaproico o ácido tranexámico) y con el factor VIIa recombinante puede aumentar la hemostasia. Una vez identificada y controlada la causa de la hemorragia, podrá reanudarse el tratamiento con BRILINTA.

Cirugía

- Antes de una intervención quirúrgica, el médico debe tomar en cuenta el perfil clínico de cada paciente para determinar el momento idóneo para suspender el tratamiento con BRILINTA, así como los beneficios y riesgos de continuar el tratamiento antiplaquetario.
- Debido a la unión reversible de BRILINTA, el restablecimiento de la agregación plaquetaria es más rápido que con el clopidogrel. En el estudio OFFSET, la media de la inhibición de la agregación plaquetaria (IAP) conseguida con BRILINTA 72 horas después de la administración fue comparable a la observada 120 horas después de la administración del clopidogrel. La desaparición más rápida del efecto podría reducir el riesgo de complicaciones hemorrágicas, por ejemplo en los cuadros en los que es preciso interrumpir temporalmente el tratamiento antiplaquetario debido a una intervención quirúrgica o un traumatismo.
- En los pacientes del estudio PLATO sometidos a una intervención de revascularización coronaria, BRILINTA se asoció con una incidencia de hemorragias abundantes similar a la observada con el clopidogrel en cada uno de los días posteriores a la suspensión del

tratamiento, salvo en el Día 1 en el que la incidencia de hemorragia abundante fue mayor con BRILINTA.

- Si se ha programado una cirugía y si no se desea el efecto antiplaquetario, el tratamiento con BRILINTA debe suspenderse 5 7 días antes de la intervención (véase la sección 5.1).

**FOLLETO DE INFORMACION
AL PROFESIONAL**

~~Pacientes con insuficiencia hepática moderada~~

~~Se recomienda precaución en caso de insuficiencia hepática moderada porque no se ha investigado el uso de BRILINTA en este grupo de pacientes. BRILINTA está contraindicado en los pacientes con insuficiencia hepática grave (véase la sección 4.3).~~

Pacientes con un riesgo elevado de episodios bradicárdicos

A raíz de la observación de asistolias generalmente asintomáticas en un estudio clínico anterior, el estudio principal que evaluó la seguridad y la eficacia de BRILINTA excluyó a los pacientes con un riesgo elevado de episodios bradicárdicos (por ejemplo, pacientes sin marcapasos con síndrome de disfunción del nodo sinusal, bloqueo auriculoventricular de grado 2 ó 3 o síncope asociado con bradicardia). En consecuencia, dada la experiencia clínica limitada, se recomienda precaución en estos pacientes (véase la sección 5.1).

Disnea

Se ha notificado disnea con BRILINTA, generalmente de intensidad leve a moderada y que ha remitido sin necesidad de suspender el tratamiento, en alrededor del 13.8% de los pacientes (véase la sección 4.8). Aún no se ha dilucidado el mecanismo subyacente. En caso de aparición de disnea o de prolongación o recrudecimiento de una existente, se justifica una investigación completa y, si el paciente no tolera el tratamiento con BRILINTA, éste debe suspenderse.

Otros

Dado que en el estudio PLATO se observó una relación entre la dosis de mantenimiento de AAS y la eficacia relativa del ticagrelor con respecto al clopidogrel, no se recomienda coadministrar el ticagrelor con dosis de mantenimiento de AAS elevadas (> 300 mg) (véase la sección 5.1).

Debe evitarse la coadministración de BRILINTA con inhibidores potentes de la forma CYP3A4 (por ejemplo, ketoconazol, claritromicina, nefazadona, ritonavir y atazanavir) porque puede aumentar considerablemente la exposición a BRILINTA (véase la sección 4.5).

Suspensión del tratamiento

Los pacientes que deben suspender el tratamiento con BRILINTA corren un mayor riesgo de sufrir accidentes cardíacos. Debe evitarse la suspensión prematura del tratamiento. Si es preciso interrumpir temporalmente el tratamiento con BRILINTA a raíz de una reacción adversa, debe reanudarse a la brevedad posible cuando los beneficios esperados superen los riesgos asociados con la reacción adversa o una vez que se haya resuelto la reacción adversa (véase la sección 4.2).

4.5 Interacción con otros medicamentos y otras formas de interacción

Interacciones farmacológicas

Efectos de otros medicamentos en BRILINTA

Fármacos metabolizados por la forma CYP3A4

Ketoconazol (potente inhibidor de la CYP3A4). La coadministración del ketoconazol con el ticagrelor produjo aumentos de 2.4 veces de la concentración plasmática máxima (C_{max}) del ticagrelor y de 7.3 veces de su área bajo la curva de concentraciones plasmáticas en función del tiempo (ABC). La C_{max} y el ABC del metabolito activo disminuyeron un 89% y un 56%, respectivamente. Se prevé que otros inhibidores potentes de la CYP3A4 (claritromicina, nefazodona, ritonavir y atazanavir) tendrán efectos similares, por lo que no deben coadministrarse con BRILINTA (véase la sección 4.4).

Diltiazem (inhibidor moderado de la CYP3A4). La coadministración del diltiazem con el ticagrelor produjo aumentos del 69% y del 174%, de la C_{max} y el ABC del ticagrelor, respectivamente, así como una disminución del 38% de la C_{max} del metabolito activo, sin alterar su ABC. El ticagrelor no tuvo ningún efecto en las concentraciones plasmáticas del diltiazem. BRILINTA también puede coadministrarse con otros inhibidores moderados de la CYP3A4 (por ejemplo, amprenavir, aprepitant, eritromicina, fluconazol y verapamilo).

Rifampicina y otros inductores de la CYP3A4

La coadministración de la rifampicina con el ticagrelor disminuyó un 73% la C_{max} del ticagrelor y un 86% su ABC. La C_{max} del metabolito activo no varió y su ABC disminuyó un 46%. Se prevé que otros inductores de la CYP3A4 (por ejemplo, dexametasona, fenitoína, carbamazepina y fenobarbital) también reducirán la exposición al ticagrelor y quizás la eficacia de BRILINTA.

Otros

Los estudios sobre interacciones farmacológicas clínicas mostraron que la coadministración del ticagrelor con la heparina, la enoxaparina y el ácido acetilsalicílico no tuvo ningún efecto en las concentraciones plasmáticas del ticagrelor ni en las de su metabolito activo. La coadministración del ticagrelor con la heparina no tuvo ningún efecto en la heparina, según las determinaciones del tiempo de tromboplastina parcial activado (TTPa) y del tiempo de coagulación activado (TCA). La coadministración del ticagrelor con la enoxaparina no tuvo ningún efecto en la enoxaparina según la determinación del factor Xa. **Si están clínicamente indicados, los medicamentos que alteren la hemostasis deberían ser usados con precaución en combinación con Brilinta**

Efectos de BRILINTA en otros medicamentos

Fármacos metabolizados por la forma CYP3A4

Simvastatina

**FOLLETO DE INFORMACION
AL PROFESIONAL**

La coadministración del ticagrelor con la simvastatina aumentó un 81% la C_{max} de la simvastatina y un 56% su ABC, y aumentó un 64% la C_{max} del metabolito ácido de la simvastatina y un 52% su ABC, con aumentos individuales de 2 a 3 veces. Se recomienda tener en cuenta la posible importancia clínica de la magnitud y amplitud de estos cambios de exposición en pacientes que requieren dosis superiores a 40 mg de simvastatina. La simvastatina no tuvo ningún efecto en las concentraciones plasmáticas del ticagrelor. BRILINTA puede ejercer un efecto similar en la lovastatina, pero no se prevén efectos de importancia clínica en otras estatinas. **No se recomienda el uso concomitante de brilinta con dosis de simvastatina o lovastatina mayores a 40 mg.**

Atorvastatina

La coadministración de la atorvastatina con el ticagrelor aumentó un 23% la C_{max} de la atorvastatina (ácido) y un 36% su ABC. Se observaron aumentos similares del ABC y la C_{max} de todos los metabolitos ácidos de la atorvastatina. Se considera, sin embargo, que tales aumentos carecen de importancia clínica.

Fármacos metabolizados por la forma CYP2C9 Tolbutamida

La coadministración del ticagrelor con la tolbutamida no modificó las concentraciones plasmáticas de ninguno de los dos fármacos, lo cual indica que el ticagrelor no inhibe la CYP2C9 y que es improbable que altere el metabolismo mediado por la CYP2C9 de fármacos como la warfarina y la tolbutamida.

Anticonceptivos orales

La coadministración del ticagrelor con la asociación de levonorgestrel y etinilestradiol aumentó aproximadamente un 20% la exposición al etinilestradiol, pero no modificó la farmacocinética del levonorgestrel. No se prevén efectos de importancia clínica en la eficacia del anticonceptivo oral tras la coadministración de BRILINTA con la asociación de levonorgestrel y etinilestradiol.

Digoxina (sustrato de la Pgp)

La coadministración del ticagrelor aumentó un 75% la C_{max} de la digoxina y un 28% su ABC. En consecuencia, se recomienda una supervisión clínica y de laboratorio adecuada al coadministrar BRILINTA con fármacos dependientes de la Pgp con un estrecho margen terapéutico, por ejemplo la digoxina.

Otros tratamientos concomitantes

En los estudios clínicos, BRILINTA se administró frecuentemente con distintos medicamentos necesarios para tratar afecciones concomitantes tales como ácido acetilsalicílico, heparina, heparina de bajo peso molecular, inhibidores de la glucoproteína IIb/IIIa por vía intravenosa, inhibidores de la bomba de protones, estatinas, betabloqueadores, inhibidores de la enzima convertidora de angiotensina y bloqueadores de los receptores de angiotensina. Dichos estudios no revelaron interacciones adversas de importancia clínica.

4.6 Embarazo y lactancia

No se han realizado estudios clínicos durante el embarazo o la lactancia.

Existe información clínica limitada sobre la exposición a BRILINTA durante el embarazo. Los estudios en animales no indican efectos perjudiciales directos durante la gestación, el desarrollo embrionario y fetal, el parto o el desarrollo posnatal. El ticagrelor no tuvo ningún efecto en la fecundidad de animales machos o hembras (véase la sección 5.3).

Dado que los estudios sobre la reproducción en animales no siempre permiten pronosticar la respuesta humana, ~~el ticagrelor sólo debe usarse durante el embarazo si los posibles beneficios para la madre justifican los riesgos potenciales para el feto.~~ **No se recomienda el uso de Brilinta durante el embarazo. Las mujeres en edad fértil deben usar algún método anticonceptivo adecuado para evitar el embarazo durante el tratamiento con brilinta.**

Lactancia

No se sabe si este medicamento pasa a la leche materna. Los estudios en ratas demostraron que el ticagrelor y sus metabolitos activos se excretan a la leche. Por lo tanto, no se recomienda usar BRILINTA durante la lactancia.

4.7 Efectos sobre la capacidad para conducir y usar máquinas

No se han realizado estudios sobre los efectos de BRILINTA en la capacidad para conducir y usar máquinas. BRILINTA no influye, o sólo en un grado insignificante, en dicha capacidad. Durante el tratamiento de síndromes coronarios agudos se han notificado reacciones de mareo y confusión. En consecuencia, los pacientes que padecen estos síntomas deben ser prudentes al conducir o usar máquinas.

4.8 Reacciones adversas

La seguridad de BRILINTA en pacientes con síndromes coronarios agudos (angina inestable, infarto de miocardio con o sin elevación del segmento ST) se evaluó en un único estudio de fase III a gran escala denominado "PLATO" [*PLATelet Inhibition and Patient Outcomes* – Inhibición de la agregación plaquetaria y resultados de los pacientes] que comparó BRILINTA (dosis de carga de 180 mg y dosis de mantenimiento de 90 mg dos veces al día) con el clopidogrel (dosis de carga de 300 a 600 mg seguida de una dosis de mantenimiento de 75 mg una vez al día), ambos asociados con ácido acetilsalicílico (AAS) y otros tratamientos convencionales.

La mediana de la duración del tratamiento con BRILINTA fue de 277 días (6762 pacientes lo recibieron durante más de 6 meses y 3138 durante más de 12 meses).

Las reacciones adversas más frecuentes en los pacientes tratados con el ticagrelor consistieron en disnea, cefalea y epistaxis, y éstas se produjeron con una mayor frecuencia que en el grupo del

**FOLLETO DE INFORMACION
AL PROFESIONAL**

clopidogrel. Durante el periodo terapéutico, la incidencia de suspensión del tratamiento debido a reacciones adversas fue mayor en el grupo de BRILINTA que en el grupo del clopidogrel (7.4% frente al 5.4%).

Hemorragia

En el estudio PLATO se emplearon las siguientes definiciones:

“Hemorragia abundante mortal o potencialmente mortal”: Cualquiera de las siguientes condiciones: hemorragia mortal; hemorragia intracraneana o intrapericárdica con taponamiento cardiaco; shock hipovolémico; hipotensión grave debido a una hemorragia que requiere la administración de fármacos presores o una intervención quirúrgica; hemorragia aparente o acompañada de manifestaciones clínicas, asociada con una disminución de la hemoglobina de más de 50 g/l; transfusión de 4 o más unidades (de sangre entera o de glóbulos rojos) debido a la hemorragia.

“Otro tipo de hemorragia abundante”: Cualquiera de las siguientes condiciones: hemorragia que produce una incapacidad importante (por ejemplo, hemorragia intraocular con pérdida definitiva de la vista); hemorragia aparente o acompañada de manifestaciones clínicas, asociada con una disminución de la hemoglobina de 30 a 50 g/l; transfusión de 2 ó 3 unidades (de sangre entera o de glóbulos rojos) debido a la hemorragia.

“Hemorragia menor”: Hemorragia que requiere una intervención médica para detenerla o tratarla (por ejemplo, epistaxis que requiere una consulta médica para realizar un taponamiento nasal).

“Hemorragia mínima”: Esta categoría incluía todos los demás tipos de hemorragia; estos acontecimientos se registraron pero no se clasificaron.

Las reacciones hemorrágicas notificadas durante el estudio PLATO también se clasificaron mediante la escala TIMI (*Thrombolysis in Myocardial Infarction* – Escala de evaluación de la trombólisis en el infarto de miocardio) para facilitar la comparación con otros estudios similares. Una **“hemorragia abundante según la escala TIMI”** se define como una hemorragia acompañada de manifestaciones clínicas y de una disminución > 5 g/dl de la hemoglobina o una hemorragia intracraneana, mientras que una **“hemorragia menor según la escala TIMI”** es una hemorragia acompañada de manifestaciones clínicas y de una disminución de la hemoglobina entre 3 y 5 g/dl.

La Figura 1 y la Tabla 1 muestran una presentación general de las reacciones hemorrágicas notificadas durante el estudio PLATO.

**FOLLETO DE INFORMACION
AL PROFESIONAL**

Figura 1. Estimación de Kaplan-Meier del tiempo transcurrido hasta la primera reacción hemorrágica de la categoría “Hemorragias abundantes en total” según la definición del estudio PLATO



Tabla 1. Análisis de todas las reacciones hemorrágicas

	BRILINTA (%) N = 9235	Clopidogrel (%) N = 9186	Valor de p
Variable principal de seguridad			
Hemorragias abundantes en total	11.6	11.2	0.4336
Variables secundarias			
Hemorragias mortales o potencialmente mortales	5.8	5.8	0.6988
Combinación de hemorragias abundantes en total y hemorragias menores	16.1	14.6	0.0084
Hemorragias abundantes no asociadas con una intervención de revascularización coronaria	4.5	3.8	0.0264
Hemorragias abundantes sin relación con algún procedimiento	3.1	2.3	0.0058
Hemorragias abundantes + menores sin relación con algún procedimiento	5.9	4.3	<0.0001

**FOLLETO DE INFORMACION
AL PROFESIONAL**

Categorías de hemorragia según la escala TIMI			
Hemorragias abundantes según la escala TIMI	7.9	7.7	0.5669
Hemorragias abundantes + menores según la escala TIMI	11.4	10.9	0.3272

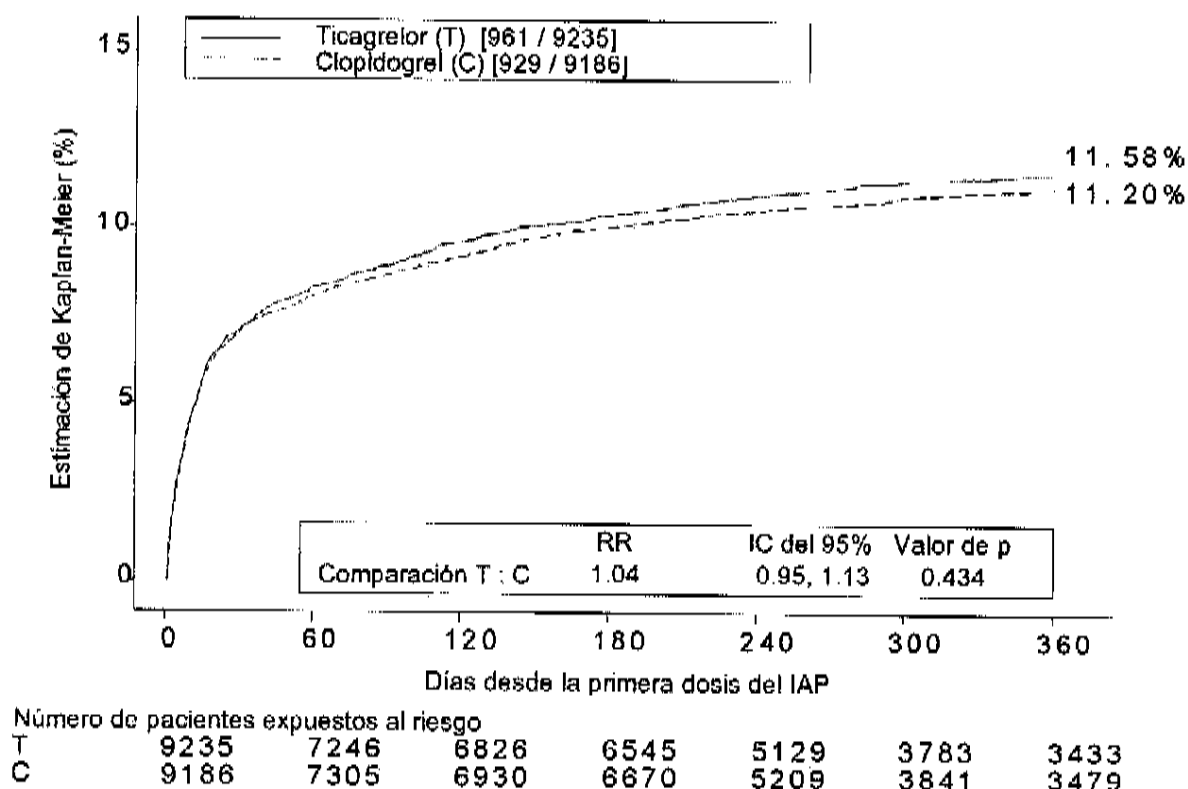
En el estudio PLATO no hubo una diferencia significativa entre BRILINTA y el clopidogrel en cuanto al tiempo hasta la primera reacción de la categoría “Hemorragias abundantes en total” según la definición del estudio PLATO. En el estudio se notificaron pocas reacciones hemorrágicas mortales: 20 (0.2%) con BRILINTA y 23 (0.3%) con el clopidogrel. Tras incluir las hemorragias menores, la incidencia de reacciones hemorrágicas abundantes y menores combinadas según la definición del estudio PLATO fue significativamente mayor con BRILINTA que con el clopidogrel. No se observó una diferencia significativa entre BRILINTA y el clopidogrel en lo que se refiere a la incidencia total de reacciones hemorrágicas según la escala TIMI.

Hemorragias relacionadas con una intervención de revascularización coronaria: En el estudio PLATO, 1584 pacientes (12%) se sometieron a una intervención de revascularización coronaria por puenteo vascular. La incidencia de hemorragia abundante mortal o potencialmente mortal fue de aproximadamente el 42% en ambos grupos de tratamiento. No hubo ninguna diferencia entre los grupos en cuanto al riesgo de “hemorragia abundante mortal o potencialmente mortal” asociada con la intervención de revascularización coronaria, en función del momento de la administración de la última dosis previa a la intervención. Las hemorragias mortales fueron poco frecuentes: 6 pacientes de cada grupo (0.8% y 0.7% de los pacientes sometidos a una intervención de revascularización coronaria de los grupos de BRILINTA y del clopidogrel, respectivamente).

Hemorragias sin relación con una intervención de revascularización coronaria: Tras excluir del análisis las reacciones hemorrágicas relacionadas con una intervención de revascularización coronaria (véase la Tabla 2), las incidencias absolutas de hemorragia fueron más bajas en todas las categorías. No hubo ninguna diferencia entre los grupos en cuanto a las hemorragias abundantes mortales o potencialmente mortales sin relación con una intervención de revascularización coronaria según la definición del estudio PLATO, pero las “hemorragias abundantes en total” según la definición del estudio PLATO, las “hemorragias abundantes según la escala TIMI” y las “hemorragias abundantes + menores según la escala TIMI” fueron más frecuentes con BRILINTA.

Tabla 2. Hemorragias abundantes sin relación con una intervención de revascularización coronaria según la definición del estudio PLATO y reacciones hemorrágicas según la escala TIMI

	BRILINTA (%) N = 9235	Clopidogrel (%) N = 9186	Valor de p
Categorías de hemorragia según el estudio PLATO			
Hemorragias abundantes en total	4.5	3.8	0.0264
Hemorragias abundantes mortales o potencialmente mortales	2.1	1.9	0.2516
Categorías de hemorragia según la escala TIMI			
Hemorragias abundantes según la escala TIMI	2.8	2.2	0.0246
Hemorragias abundantes + menores según la escala TIMI	4.5	3.6	0.0093

Hemorragias sin relación con algún procedimiento: Como muestra la Tabla 1, las “hemorragias abundantes” y las “hemorragias abundantes + menores” sin relación con algún procedimiento según la definición del estudio PLATO fueron más frecuentes con BRILINTA. Las suspensiones del tratamiento debido a una hemorragia sin relación con algún procedimiento fueron más frecuentes con BRILINTA (2.9%) que con el clopidogrel (1.2%; $p < 0.001$). Las “hemorragias abundantes + menores” de importancia clínica fueron de los siguientes tipos, en orden de frecuencia decreciente (BRILINTA : clopidogrel): intracraneanas (27 : 14 casos), pericárdicas (11 : 11 casos), retroperitoneales (3 : 3 casos), intraoculares (2 : 4 casos) e intraarticulares (2 : 1 casos). En orden de frecuencia decreciente, otros tipos de hemorragias frecuentes fueron: gastrointestinales (170 : 135 casos), epistaxis (116 : 61 casos), urinarias (45 : 37 casos), subcutáneas o dérmicas (43 : 38 casos) y hemoptisis (13 : 7 casos).

No hubo ninguna diferencia entre BRILINTA y el clopidogrel en lo que respecta a la incidencia de hemorragias mortales sin relación con algún procedimiento. Las incidencias de “hemorragias gastrointestinales abundantes mortales o potencialmente mortales” fueron idénticas con BRILINTA y con el clopidogrel, aunque el número de casos mortales fue mayor con el clopidogrel (5) que con BRILINTA (ninguna). El número de hemorragias intracraneanas abundantes mortales o potencialmente mortales sin relación con algún procedimiento fue mayor con BRILINTA ($n = 27$ reacciones en 26 pacientes, 0.3%) que con el clopidogrel ($n = 14$ reacciones, 0.2%); de estas reacciones hemorrágicas, 11 fueron mortales con BRILINTA y 1 con el clopidogrel.

Se evaluaron algunas características iniciales como la edad, el sexo, el peso, la raza, la región geográfica, los antecedentes médicos, las enfermedades concurrentes y los tratamientos concomitantes, para explorar la posibilidad de que aumentara el riesgo hemorrágico con BRILINTA. No se identificó ningún grupo con un riesgo particular de presentar alguna de las categorías de hemorragia.

Disnea

Puede ocurrir disnea durante el tratamiento con el ticagrelor. En el estudio PLATO, la incidencia de reacciones adversas (RA) de disnea combinadas (disnea, disnea en reposo, disnea de esfuerzo, disnea paroxística nocturna y disnea nocturna) fue del 13.8% en el grupo del ticagrelor y del

**FOLLETO DE INFORMACION
AL PROFESIONAL**

7.8% en el grupo del clopidogrel. No se excluyeron del estudio los pacientes con insuficiencia cardiaca congestiva (ICC), enfermedad pulmonar obstructiva crónica (EPOC) o asma subyacentes. La mayoría de las RA de disnea fueron de intensidad leve a moderada. Se notificaron reacciones adversas graves de disnea en el 0.7% de los pacientes tratados con BRILINTA y en el 0.4% de aquellos tratados con el clopidogrel. La proporción de pacientes que suspendieron el medicamento en investigación debido a disnea fue mayor en el grupo de BRILINTA (0.8%) que en el del clopidogrel (0.1%). La disnea se observó generalmente durante la fase inicial del tratamiento. El 87% de los pacientes tratados con BRILINTA que presentaron disnea sufrieron un solo episodio. Alrededor del 30% de todos los casos de disnea remitieron en un plazo de 7 días. Los pacientes que presentaron disnea tendieron a ser de edad más avanzada y a padecer con mayor frecuencia disnea, ICC, EPOC o asma antes del estudio. Los resultados del estudio PLATO no indican que la mayor frecuencia de disnea con BRILINTA se deba a la aparición o al empeoramiento de una cardiopatía o neumopatía (véase la sección 4.4). En los pacientes sometidos a pruebas de la función pulmonar durante el programa clínico, no hubo indicación alguna de que BRILINTA afectara la función pulmonar.

Valores anormales de laboratorio

En el estudio PLATO, la concentración sérica de ácido úrico aumentó por encima del límite superior normal en el 22% de los pacientes tratados con BRILINTA frente al 13% de aquellos que recibieron el clopidogrel. La concentración sérica media de ácido úrico aumentó aproximadamente un 15% con BRILINTA frente a un 7% aproximadamente con el clopidogrel, y disminuyó después de suspender el tratamiento. No se observó ninguna diferencia en la frecuencia de reacciones adversas clínicas.

En el estudio PLATO, la creatinemia aumentó más de un 50% en el 8% de los pacientes tratados con BRILINTA frente al 7% de aquellos tratados con el clopidogrel. Los aumentos generalmente no progresaron y a menudo los valores disminuyeron al continuar el tratamiento. Se observaron signos de reversibilidad del efecto tras la suspensión del tratamiento, incluso en los pacientes que habían presentado los aumentos más importantes. No hubo diferencias entre los grupos de tratamiento del estudio PLATO en las reacciones adversas graves relacionadas con la creatinina.

A continuación, las reacciones adversas se clasifican por frecuencia y por sistema u órgano. Las categorías de frecuencia se definen de la siguiente manera: muy frecuentes ($\geq 1/10$), frecuentes ($\geq 1/100$, $< 1/10$), poco frecuentes ($\geq 1/1000$, $< 1/100$), raras ($\geq 1/10000$, $< 1/1000$).

En los estudios realizados con BRILINTA se identificaron las siguientes reacciones adversas:

Tabla 3. Reacciones adversas clasificadas por sistema u órgano y por frecuencia

Sistema u órgano	Muy frecuentes	Frecuentes	Poco frecuentes	Raras
Trastornos del metabolismo y de la nutrición	Hiperuricemia ^a			
Trastornos psiquiátricos			Confusión	

Sistema u órgano	Muy frecuentes	Frecuentes	Poco frecuentes	Raras
Trastornos del sistema nervioso		Cefalea, mareo	Hemorragia intracranéica ^b , parestesias	
Trastornos oculares			Hemorragia ocular (intraocular, conjuntival, retiniana)	
Trastornos del oído y del laberinto		Vértigo		
Trastornos respiratorios, torácicos y mediastínicos	Disnea ^b	Epistaxis	Hemoptisis	
Trastornos gastrointestinales		Dolor abdominal, estreñimiento, diarrea, dispepsia, hemorragia gastrointestinal ^b , náuseas, vómito	Gastritis, hemorragia retroperitoneal ^b	
Trastornos de la piel y del tejido subcutáneo		Hemorragia subcutánea o dérmica ^b , exantema, prurito		
Trastornos osteomusculares y del tejido conjuntivo				Hemartrosis
Trastornos renales y urinarios		Hemorragia urinaria ^b		
Exploraciones complementarias		Elevación de la creatinemia ^b		
Lesiones traumáticas, intoxicaciones y complicaciones de procedimientos terapéuticos		Hemorragia posterior a un procedimiento terapéutico		

^a Las frecuencias se calcularon a partir de las observaciones de laboratorio (aumentos del ácido úrico por encima del límite superior normal de 7 mg/dl en los varones y 6.5 mg/dl en las mujeres, y aumentos de la creatinemia > 50% con respecto al valor inicial), y no a partir de la frecuencia bruta de reacciones adversas notificadas. Véase la sección sobre los valores anormales de laboratorio.

^b Esta reacción adversa incluye varios términos relacionados.

4.9 Sobredosis

No se conoce actualmente ningún antídoto capaz de revertir los efectos de BRILINTA y no se espera poder dializarlo (véase la sección 4.4). Para tratar una sobredosis conviene seguir la práctica médica convencional aplicable localmente. El efecto previsible de una sobredosis de BRILINTA es una prolongación de la duración del riesgo hemorrágico asociado con la inhibición de la agregación plaquetaria. En caso de hemorragia deben tomarse medidas de apoyo adecuadas.

**FOLLETO DE INFORMACION
AL PROFESIONAL**

Información básica sobre el producto
BRILINTA™ (ticagrelor), comprimidos de 90 mg

Las dosis únicas de ticagrelor de hasta 900 mg son bien toleradas. La toxicidad gastrointestinal limitó la dosis en un estudio sobre dosis únicas crecientes. Las otras reacciones adversas de importancia clínica que pueden producirse tras una sobredosis incluyen disnea y asistolias.

En caso de sobredosis deben vigilarse estos efectos adversos potenciales y considerarse la posibilidad de instaurar una supervisión del ECG.

5. PROPIEDADES FARMACOLÓGICAS

Grupo farmacoterapéutico (código ATC):

Grupo farmacéutico: no se ha asignado aún.

Código ATC: no se ha asignado aún.

5.1 Propiedades farmacodinámicas

Mecanismo de acción:

El principio activo de BRILINTA es el ticagrelor, miembro de la clase química de las ciclopentiltriazolopirimidinas (CPTP) y antagonista selectivo y reversible de los receptores de difosfato de adenosina (ADP). El ticagrelor actúa en el receptor P2Y₁₂ de ADP y es capaz de impedir la activación y la agregación plaquetarias mediadas por el ADP. El ticagrelor se administra por vía oral y tiene una interacción reversible con el receptor P2Y₁₂ de ADP plaquetario. El ticagrelor no ejerce ninguna interacción en el sitio de unión del ADP en sí, pero su interacción con el receptor P2Y₁₂ de ADP plaquetario bloquea la transducción de señales.

**FOLLETO DE INFORMACION
AL PROFESIONAL**

Efectos farmacodinámicos

Inicio de acción

Media (\pm error estándar) del grado final de inhibición de la agregación plaquetaria (IAP) tras la administración de dosis orales únicas de 180 mg de BRILINTA o 600 mg de clopidogrel en pacientes con cardiopatía coronaria estable

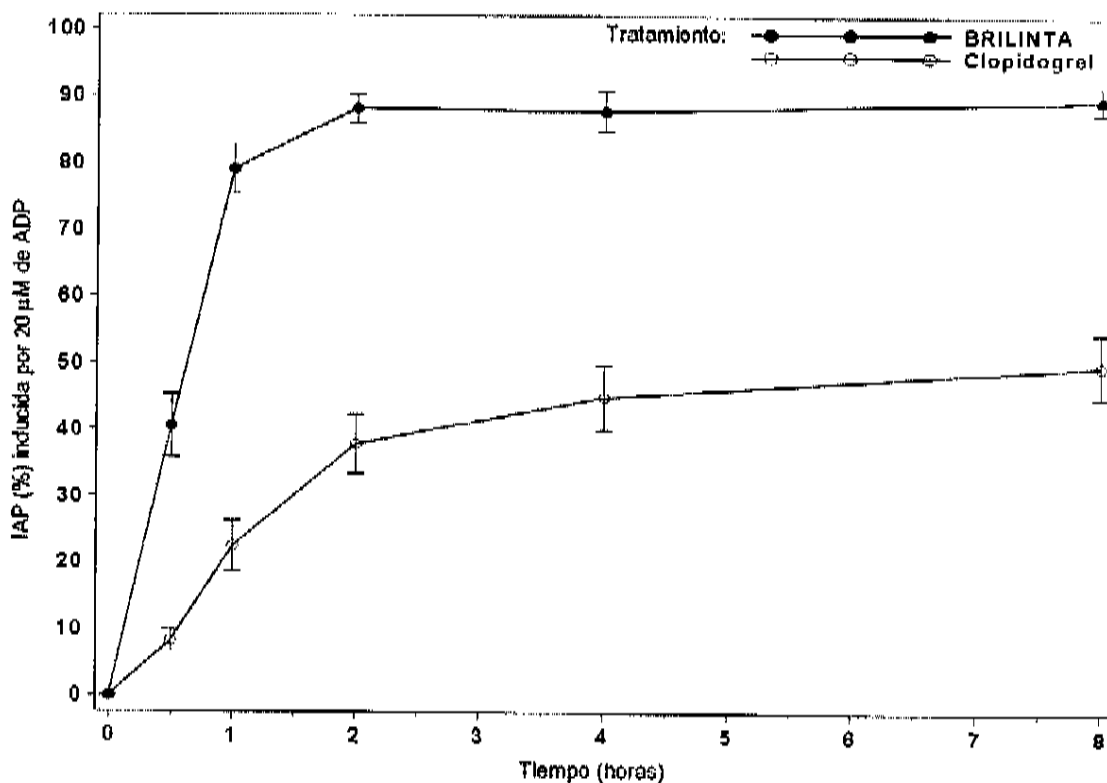

En los pacientes con cardiopatía coronaria estable tratados con AAS, el efecto farmacológico de BRILINTA comienza rápidamente, como muestra la media de la inhibición de la agregación plaquetaria (IAP) de aproximadamente un 41% media hora después de la administración de una dosis de carga de 180 mg de BRILINTA, con un efecto máximo del 87.9% al 89.6% de 2 a 4 horas después de la dosis. El 90% de los pacientes consiguió un grado final de IAP > 70% en las 2 primeras horas después de la dosis. El potente efecto inhibitor de la agregación plaquetaria de BRILINTA, de entre el 87% y el 89%, se mantuvo durante un periodo de 2 a 8 horas.

**FOLLETO DE INFORMACION
AL PROFESIONAL**

Media (\pm error estándar) del grado final de inhibición de la agregación plaquetaria (IAP) tras la administración de la última dosis de mantenimiento del tratamiento con 90 mg dos veces al día de BRILINTA, 75 mg de clopidogrel una vez al día, o un placebo

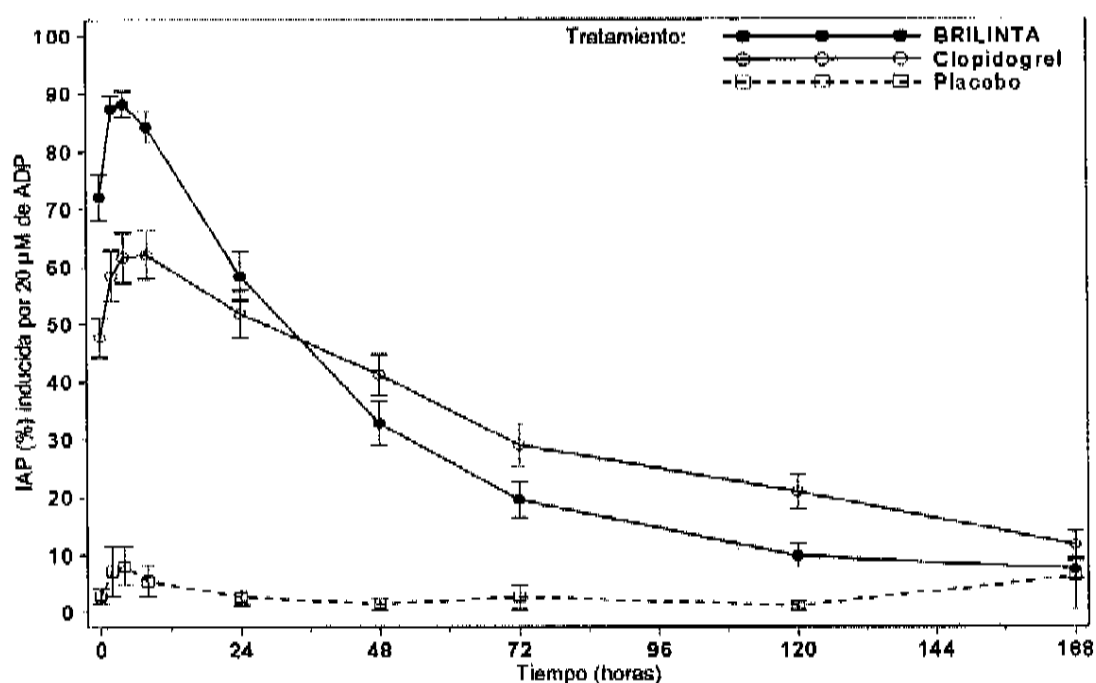

BRILINTA	58.4%	32.8%	19.5%	9.7%	7.3%
Clopidogrel	51.8%	41.3%	29.1%	20.8%	11.6%
Placebo	2.8%	1.4%	2.8%	1.0%	6.0%

Desaparición del efecto

Una vez que las concentraciones de BRILINTA y del metabolito activo pasan por debajo del nivel requerido para saturar los receptores, la IAP disminuye progresivamente a medida que bajan las concentraciones plasmáticas. Dado que la unión de BRILINTA es reversible, la recuperación de la función plaquetaria no depende de la reposición de plaquetas. La desaparición de la IAP es más rápida con BRILINTA que con el clopidogrel, como muestra la pendiente de la curva de desaparición del efecto de 4 a 72 horas después de la última dosis (véase la sección 4.4).

La mediana del grado final de IAP tras la última dosis de BRILINTA es entre un 20 y un 30% mayor con BRILINTA que con el clopidogrel. No obstante, la IAP (%) es similar con los dos fármacos 24 horas después de la dosis y es menor con BRILINTA desde las 72 horas en adelante hasta el séptimo día. La media de la IAP (%) 72 horas después de la última dosis de BRILINTA (Día 3) fue comparable a la obtenida el Día 5 con el clopidogrel, mientras que la media de la IAP (%) obtenida el Día 5 con BRILINTA fue comparable a la que se consiguió el Día 7 con el clopidogrel, pero no fue significativamente diferente de la IAP producida por un placebo.

Pacientes que responden al tratamiento con BRILINTA

En el momento de las concentraciones plasmáticas máximas de BRILINTA y de su metabolito activo tras la administración de 90 mg dos veces al día, la IAP inducida por BRILINTA muestra una menor variabilidad que con el clopidogrel. Los pacientes con cardiopatía coronaria estable que habían mostrado anteriormente una baja IAP con el clopidogrel (pacientes que no respondían al tratamiento) y que recibieron dosis concomitantes de AAS, presentaron una IAP media más potente después de la administración de BRILINTA que con el clopidogrel. En los pacientes que no habían respondido al clopidogrel, se observó que la IAP era mayor y más uniforme con BRILINTA. El tratamiento con BRILINTA produjo un porcentaje de IAP sistemáticamente superior al que se consiguió con el clopidogrel, y este fenómeno se observó después de la administración tanto en los pacientes que respondieron como en los que no respondieron al clopidogrel.

Información sobre el cambio de tratamiento

El cambio del clopidogrel a BRILINTA produce un aumento absoluto de la IAP del 26.4% y el cambio de BRILINTA al clopidogrel da lugar a una disminución media de la IAP del 24.5%. Los pacientes pueden pasar del clopidogrel a BRILINTA sin que se interrumpa el efecto antiplaquetario.

Eficacia clínica:

Las pruebas clínicas de la eficacia de BRILINTA provienen del estudio PLATO (*PLATelet Inhibition and Patient Outcomes* – Inhibición de la agregación plaquetaria y resultados de los pacientes) que comparó BRILINTA con el clopidogrel, ambos asociados con ácido acetilsalicílico (AAS) y otro tratamiento convencional.

El estudio PLATO, de fase III, con un diseño aleatorizado, doble ciego y de grupos paralelos, comparó la seguridad y la eficacia de BRILINTA con las del clopidogrel para la prevención de accidentes vasculares en 18624 pacientes con síndromes coronarios agudos (angina inestable e infarto de miocardio con o sin elevación del segmento ST). En el estudio participaron pacientes que se presentaron en las 24 horas de la aparición del episodio más reciente de dolor torácico o de los síntomas. Los pacientes fueron distribuidos al azar entre el grupo del clopidogrel (75 mg una vez al día tras una dosis de carga inicial de 300 mg si no se había administrado un tratamiento anterior con una tienopiridina, permitiéndose una dosis de carga adicional de 300 mg a discreción del investigador), y un grupo tratado con una dosis de carga de 180 mg de BRILINTA seguida por una dosis de mantenimiento de 90 mg dos veces al día. Los pacientes podían estar recibiendo un tratamiento médico, o haber sido sometidos a una angioplastia coronaria percutánea o a una intervención de revascularización coronaria por puenteo vascular.

**FOLLETO DE INFORMACION
AL PROFESIONAL**

Figura 2. Estimación del riesgo hasta la primera aparición de cualquier acontecimiento incluido en la variable compuesta de eficacia

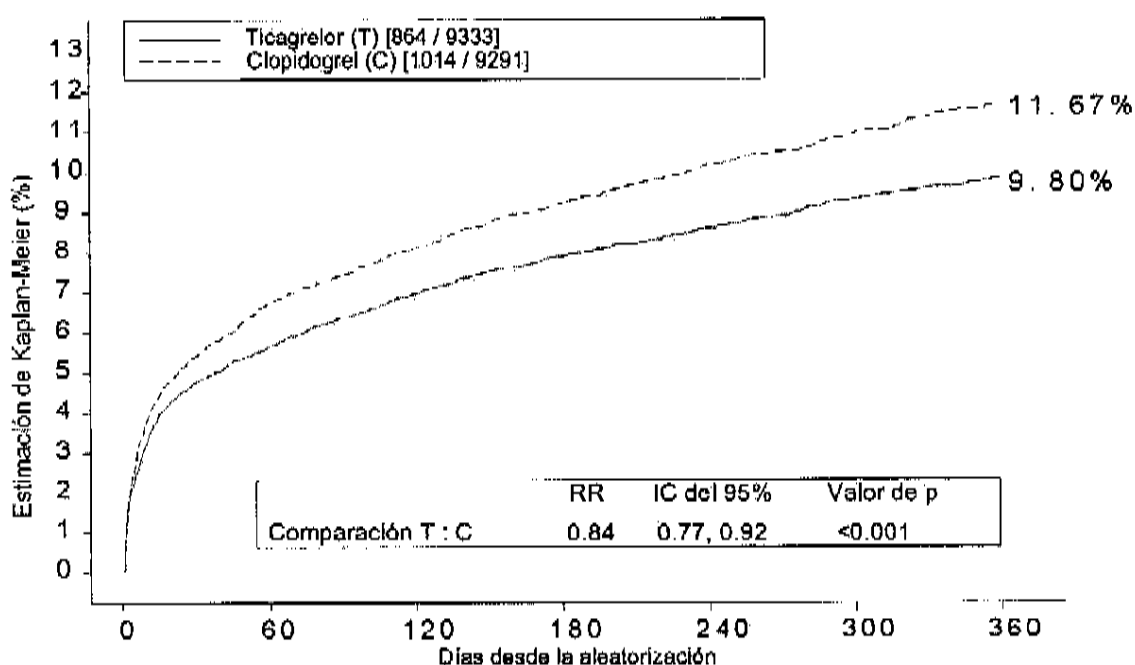

Número de pacientes expuestos al riesgo

T	9333	8628	8460	8219	6743	5161	4147
C	9291	8521	8362	8124	6650	5096	4074

BRILINTA redujo la incidencia de los episodios incluidos en la variable compuesta de eficacia frente al clopidogrel tanto en la población con angina de pecho como en los pacientes con IM con o sin elevación del segmento ST.

Tabla 4. Variables examinadas en el estudio PLATO

	Porcentaje de pacientes con el episodio		Reducción del riesgo relativo (RRR) ^a (%)	Razón de riesgos (IC del 95%)	Valor de p
	BRILINTA (%) N = 9333	Clopidogrel (%) N = 9291			
Variable principal					
Combinación de muerte CV + IM (excl. IM silencioso) + AVC	9.3	10.9	16	0.84 (0.77, 0.92)	p=0.0003
Muerte CV	3.8	4.8	21	0.79 (0.69, 0.91)	p=0.0013
IM (excl. IM silencioso) ^b	5.4	6.4	16	0.84 (0.75, 0.95)	p=0.0045

	Porcentaje de pacientes con el episodio		Reducción del riesgo relativo (RRR) ^a (%)	Razón de riesgos (IC del 95%)	Valor de p
	BRILINTA (%) N = 9333	Clopidogrel (%) N = 9291			
AVC	1.3	1.1	-17	1.17 (0.91, 1.52)	p=0.2249

**FOLLETO DE INFORMACION
AL PROFESIONAL**

Información básica sobre el producto
BRILINTA™ (ticagrelor), comprimidos de 90 mg

	Porcentaje de pacientes con el episodio		Reducción del riesgo relativo (RRR) ^a (%)	Razón de riesgos (IC del 95%)	Valor de p
	BRILINTA (%) N = 9333	Clopidogrel (%) N = 9291			
Variables secundarias					
Muerte CV + IM (excl. IM silencioso) + AVC con intento de tratamiento invasivo ^a	8.5	10.0	16	0,84 (0,75, 0,94)	p=0.0025
Mortalidad por todas las causas + IM (excl. IM silencioso) + AVC	9.7	11.5	16	0,84 (0,77, 0,92)	p=0.0001
Mortalidad por todas las causas + Todos los IM + AVC + IRG + IR + AIT + Otros ETA	13.8	15,7	12	0,88 (0,81, 0,95)	p=0.0006
Mortalidad por todas las causas	4.3	5.4	22	0,78 (0,69, 0,89)	p=0.0003**

^a RRR = (1 – Razón de riesgos) x 100%. Los valores asociados con una reducción del riesgo relativo negativa indican un aumento del riesgo relativo

** Valor de p nominal

Muerte CV = muerte de origen cardiovascular; IM = infarto de miocardio; AVC = accidente vascular cerebral; IRG = insuficiencia renal grave; IR = insuficiencia renal; AIT = ataque isquémico transitorio; ETA = episodio tromboembólico arterial

BRILINTA fue superior al clopidogrel (RRR = 16%, relación de riesgos absoluta [RRA] = 1.9%, NNT [número de pacientes que es necesario tratar] = 54) para la prevención de los episodios trombóticos incluidos en la variable de eficacia compuesta (muerte de origen cardiovascular [CV], infarto de miocardio [IM] y accidente vascular cerebral [AVC]) durante 12 meses. La diferencia entre los tratamientos se explica por las muertes de origen cardiovascular y el infarto de miocardio, mientras que no hubo ninguna diferencia en la incidencia de accidentes vasculares cerebrales. BRILINTA produjo reducciones estadísticamente significativas del 16% del riesgo relativo de IM (RRA = 1.1%) y del 21% del riesgo relativo de muerte de origen CV (RRA = 1.1%). El tratamiento de 91 pacientes con BRILINTA en lugar del clopidogrel permitirá evitar 1 muerte de origen cardiovascular.

BRILINTA demostró su superioridad sobre el clopidogrel para la prevención de los episodios incluidos en la variable compuesta (muerte CV + IM + AVC). Este resultado apareció temprano (reducción del riesgo absoluto [RRA] del 1.0% y reducción del riesgo relativo [RRR] del 12% después de 30 días), y el efecto del tratamiento fue constante durante el periodo entero de 12 meses, dando lugar a una RRA del 1.9% anual con una RRR del 16%. Esto indica que conviene administrar el tratamiento ~~por lo menos~~ **hasta por** 12 meses (véase la sección 4.2).

En el estudio PLATO se llevaron a cabo numerosas comparaciones de la variable principal de eficacia en subgrupos con el fin de evaluar la robustez y la uniformidad del beneficio global. El efecto del tratamiento con BRILINTA frente al clopidogrel parece ser uniforme en todos los subgrupos de pacientes definidos por características demográficas como el peso, el sexo, los antecedentes médicos, los tratamientos concomitantes y el diagnóstico del episodio final de referencia (IM con o sin elevación del segmento ST o angina inestable).

Se observó una interacción débil, pero significativa, entre el tratamiento y la región puesto que la razón de riesgos correspondiente a la variable principal resultó a favor de BRILINTA en el resto del mundo, y a favor del clopidogrel en Norteamérica, región que representaba alrededor del 10% de la población total estudiada (valor de p de esta interacción = 0.045).

Esta interacción aparente entre el tratamiento y la región que se observó en el estudio PLATO bien podría atribuirse, al menos en parte, a la casualidad. Los análisis adicionales indican que la eficacia de BRILINTA frente a la del clopidogrel depende de la dosis de mantenimiento de AAS. La información disponible indica que el ticagrelor es más eficaz que el clopidogrel en caso de asociación con una dosis de mantenimiento de AAS baja (75-150 mg), mientras que es dudosa la eficacia relativa del ticagrelor frente al clopidogrel cuando se asocia con dosis elevadas de AAS (>300 mg). Ante la relación que se observó entre la dosis de mantenimiento de AAS y la eficacia relativa del ticagrelor frente al clopidogrel, se recomienda usar BRILINTA junto con una dosis de mantenimiento de AAS baja (entre 75 y 150 mg) (véanse las secciones 4.2 y 4.4).

Asimismo, los beneficios obtenidos con BRILINTA fueron independientes del uso de otros tratamientos cardiovasculares a corto y largo plazos, incluido el tratamiento con heparina, heparina de bajo peso molecular, inhibidores de la glucoproteína IIb/IIIa intravenosos, hipolipemiantes, betabloqueadores, inhibidores de la enzima convertidora de angiotensina (ECA), antagonistas de los receptores de angiotensina II e inhibidores de la bomba de protones (véase la sección 4.5).

BRILINTA produjo una reducción estadísticamente significativa del riesgo relativo (RRR) correspondiente a la variable compuesta por muerte CV + IM + AVC en pacientes con síndromes coronarios agudos en quienes se había programado un tratamiento invasivo (RRR = 16%, RRA = 1.7%, p = 0.0025). En un análisis exploratorio, BRILINTA produjo una reducción del riesgo relativo correspondiente a la variable compuesta en pacientes con síndromes coronarios agudos en quienes se había programado un tratamiento médico (RRR = 15%, RRA = 2.3%, p nominal = 0.0444). Como en el caso de la variable principal del estudio, el efecto en estos dos grupos se explica básicamente por la muerte de origen cardiovascular y el IM, sin que se observara ningún efecto en los accidentes vasculares cerebrales. En los pacientes portadores de una endoprótesis vascular (*stent*), el número de trombosis manifiestas de la endoprótesis fue menor en el grupo del ticagrelor que en el del clopidogrel (73 frente a 107, RRR = 32%, RRA = 0.6%, p nominal = 0.0123).

BRILINTA produjo una RRR estadísticamente significativa del 16% (RRA = 2.1%) de la variable compuesta por la mortalidad por todas las causas + IM + AVC con respecto al clopidogrel.

**FOLLETO DE INFORMACION
AL PROFESIONAL**

La última variable secundaria evaluada fue la mortalidad por todas las causas. BRILINTA produjo una RRR del 22% de la mortalidad por todas las causas con respecto al clopidogrel, con un nivel significativo nominal de $p = 0.0003$ y una RRA del 1.4%.

Subestudio de supervisión con monitor de Holter

Con el fin de estudiar la incidencia de asistolias y otros episodios arrítmicos durante el estudio PLATO, los investigadores instauraron una supervisión electrocardiográfica con monitor de Holter en un subconjunto de unos 3000 pacientes. En aproximadamente 2000 de estos pacientes, se obtuvieron registros tanto durante la fase aguda del síndrome coronario agudo como al cabo de un mes. La variable principal de interés fue la aparición de asistolias ≥ 3 segundos. La proporción de pacientes que presentaron asistolias fue mayor con BRILINTA que con el clopidogrel (6.0% frente al 3.5% durante la fase aguda y 2.2% frente al 1.6% al cabo de 1 mes). Más pacientes presentaron asistolias con BRILINTA que con el clopidogrel; no obstante, este desequilibrio no tuvo consecuencias clínicas adversas (por ejemplo, colocación de un marcapasos) en esta población de pacientes.

El ticagrelor ejerce su acción por vía oral. Al contrario del clopidogrel, no requiere la actividad de las enzimas del CYP450 para inhibir la agregación plaquetaria. El polimorfismo de la codificación genética de la forma CYP2C19 del citocromo P450 puede afectar la eficacia del clopidogrel. El polimorfismo de la codificación genética del transporte de glucoproteína P (ABCB1) puede afectar tanto la eficacia del clopidogrel como la del ticagrelor. En el estudio PLATO se tomaron muestras genéticas de 10285 pacientes para la determinación del genotipo de los loci CYP2C19 y ABCB1. Un análisis realizado durante el estudio PLATO reveló las siguientes asociaciones entre agrupaciones de genotipos y la eficacia y seguridad.

- El genotipo de CYP2C19 del paciente no afecta de manera significativa la superioridad de BRILINTA sobre el clopidogrel.
- BRILINTA redujo la incidencia de episodios cardiovasculares graves con respecto al clopidogrel independientemente del genotipo de CYP2C19.
- Las incidencias de episodios con BRILINTA no dependieron del genotipo de CYP2C19.
- En el grupo tratado con el clopidogrel, los portadores de un alelo de pérdida de función de CYP2C19 presentaron un aumento de la incidencia de los episodios incluidos en la variable compuesta principal con respecto a los no portadores.
- Al igual que en el estudio PLATO en general, la incidencia de hemorragia abundante en total no fue diferente entre BRILINTA y el clopidogrel independientemente del genotipo de CYP2C19, aunque los pacientes con uno o varios alelos de ganancia de función de CYP2C19 tratados con el clopidogrel presentaron la máxima incidencia de hemorragia abundante.
- Al igual que en el estudio PLATO en general, la incidencia de hemorragia sin relación con una intervención de revascularización coronaria fue mayor con BRILINTA que con el clopidogrel en los pacientes con un alelo de pérdida de función de CYP2C19.

- La incidencia de hemorragia sin relación con una intervención de revascularización coronaria fue similar entre BRILINTA y el clopidogrel en los pacientes sin alelo de pérdida de función de CYP2C19.

Variable compuesta de eficacia y seguridad combinadas

El análisis de una variable compuesta que combinó eficacia y seguridad (muerte CV + IM + AVC + “hemorragia abundante en total” según la definición del estudio PLATO) confirmó el beneficio clínico del ticagrelor frente al clopidogrel (RRR = 8%, RRA = 1.4%, razón de riesgos (RR) = 0.92; $p = 0.0257$) durante un periodo de 12 meses después de los episodios del síndrome coronario agudo.

5.2 Propiedades farmacocinéticas

Generalidades:

La farmacocinética del ticagrelor es lineal y la exposición a BRILINTA y a su metabolito activo (AR-C124910XX) es aproximadamente proporcional a la dosis.

Absorción:

La absorción de BRILINTA es rápida, con una mediana de t_{max} de aproximadamente 1.5 horas. La formación del principal metabolito circulante AR-C124910XX (que también es activo) a partir de BRILINTA es rápida, con una mediana de t_{max} de aproximadamente 2.5 horas. La C_{max} y el ABC de BRILINTA y de su metabolito activo aumentaron de manera aproximadamente proporcional a la dosis en todo el intervalo de dosis examinado (de 30 mg a 1260 mg).

Se calculó que la media de la biodisponibilidad absoluta de BRILINTA era del 36% (mínimo 25.4%, máximo 64.0%). La ingestión de una comida rica en grasas no tuvo ningún efecto en la C_{max} de BRILINTA ni en el ABC de su metabolito activo, pero aumentó un 21% el ABC de BRILINTA y redujo un 22% la C_{max} de su metabolito activo. Se considera que estos pequeños cambios revisten una importancia clínica mínima, por lo que BRILINTA puede administrarse con o sin alimentos.

Distribución:

El volumen de distribución de BRILINTA en el estado de equilibrio es de 87.5 litros. BRILINTA y su metabolito activo se unen extensamente a las proteínas plasmáticas humanas (> 99.7%).

Metabolismo:

El CYP3A es el principal sistema enzimático responsable del metabolismo de BRILINTA y de la formación del metabolito activo, y sus interacciones con otros sustratos de CYP3A varían desde la activación hasta la inhibición de los mismos. BRILINTA y su metabolito activo son inhibidores débiles de la glucoproteína P.

**FOLLETO DE INFORMACION
AL PROFESIONAL**

El principal metabolito de BRILINTA es el AR-C124910XX, que también es activo puesto que se une *in vitro* al receptor P2Y₁₂ de ADP plaquetario. La exposición sistémica al metabolito activo representa aproximadamente entre un 30 y un 40% de la exposición a BRILINTA.

Excreción:

La principal vía de eliminación de BRILINTA es el metabolismo hepático. Tras la administración de BRILINTA radiactivo, la recuperación media de radiactividad es de aproximadamente un 84% (57.8% en las heces y 26.5% en la orina). Las cantidades de BRILINTA y de su metabolito activo recuperadas en la orina fueron inferiores al 1% de la dosis. La principal vía de eliminación del metabolito activo es la secreción biliar. La vida media de eliminación ($t_{1/2}$) de BRILINTA fue de aproximadamente 6.9 horas en promedio (mínimo 4.5 horas, máximo 12.8 horas) y la del metabolito activo de 8.6 horas (mínimo 6.5 horas, máximo 12.8 horas).

Poblaciones especiales:

Pacientes de edad avanzada:

Con respecto a sujetos jóvenes, los sujetos de edad avanzada (≥ 65 años) mostraron exposiciones más elevadas a BRILINTA (aumento de aproximadamente un 60% de la C_{max} y del ABC) y a su metabolito activo (aumento de aproximadamente un 50% de la C_{max} y del ABC). Se considera que estas diferencias carecen de importancia clínica (véase la sección 4.2).

Población pediátrica:

BRILINTA no se ha estudiado en la población pediátrica (véase la sección 4.2).

Sexo:

Con respecto a los varones, las mujeres presentan exposiciones más elevadas a BRILINTA (aumentos de aproximadamente un 52% de la C_{max} y un 37% del ABC) y al metabolito activo (aumento de aproximadamente un 50% de la C_{max} y del ABC) Se considera que estas diferencias carecen de importancia clínica.

Insuficiencia renal:

La exposición a BRILINTA y a su metabolito activo en los pacientes con insuficiencia renal grave fue aproximadamente un 20% más baja que en los sujetos con una función renal normal. Si bien el efecto inhibitor de la agregación plaquetaria de BRILINTA fue similar entre los dos grupos, se observó una mayor variabilidad de las respuestas individuales en los pacientes con insuficiencia renal grave. No es necesario ajustar la dosis en los pacientes con insuficiencia renal. No hay información disponible sobre el tratamiento de pacientes sometidos a diálisis renal (véase la sección 4.2).

Insuficiencia hepática:

La C_{max} y el ABC de BRILINTA aumentaron un 12% y un 23%, respectivamente, en pacientes con insuficiencia hepática leve frente a sujetos sanos equiparados, aunque el efecto inhibitor de la agregación plaquetaria de BRILINTA fue similar entre los dos grupos. No es necesario ajustar la dosis en los pacientes con insuficiencia hepática leve. BRILINTA no se ha investigado en pacientes con insuficiencia hepática moderada o grave (véase la sección 4.2) **y su uso en estos pacientes está contraindicado.**

Raza:

Los pacientes de ascendencia asiática presentan una biodisponibilidad media un 39% mayor que los pacientes de raza blanca. En pacientes que se autodeclararon de raza negra, la biodisponibilidad de BRILINTA fue un 18% menor que en los pacientes de raza blanca. En los estudios de farmacología clínica, la exposición a BRILINTA (C_{max} y ABC) en sujetos japoneses fue aproximadamente un 40% mayor que en los de raza blanca (un 20% tras efectuar el ajuste correspondiente al peso corporal).

5.3 Datos preclínicos sobre toxicidad

Los resultados de los estudios preclínicos convencionales de toxicidad farmacológica, toxicidad tras dosis únicas y repetidas, y potencial genotóxico del ticagrelor y de su metabolito activo no han revelado un riesgo inaceptable de efectos adversos en el ser humano.

Las siguientes reacciones adversas, que no se han detectado durante los estudios clínicos, se observaron en animales tras exposiciones similares o superiores al grado de exposición clínica y podrían ser pertinentes para el uso clínico: irritación gastrointestinal.

No se observaron tumores relacionados con el fármaco en un estudio de 2 años que se llevó a cabo en ratones tratados con dosis orales de hasta 250 mg/kg/día (> 18 veces la exposición terapéutica humana). No aumentó la frecuencia de tumores en ratas machos que recibieron dosis orales de hasta 120 mg/kg/día (> 15 veces la exposición terapéutica humana). Se observó un aumento de los adenocarcinomas uterinos y de los adenomas y adenocarcinomas hepatocelulares, así como una disminución de los adenomas hipofisarios y fibroadenomas mamarios solamente en las ratas hembras tratadas con dosis elevadas (> 25 veces la exposición terapéutica humana). No se detectó ninguna modificación de la incidencia de tumores con la dosis de 60 mg/kg/día (diferencia > 8 veces respecto a la dosis terapéutica humana). Se determinó que los tumores uterinos que se observaron únicamente en ratas se debían a un efecto endocrino no genotóxico de desequilibrio hormonal presente en ratas tratadas con dosis elevadas de ticagrelor. Se considera que los tumores hepáticos benignos son secundarios a la respuesta del hígado ante la carga metabólica provocada por las dosis elevadas de ticagrelor.

El ticagrelor se ha investigado en una serie de ensayos *in vitro* e *in vivo* y se demostró que no era genotóxico.

**FOLLETO DE INFORMACION
AL PROFESIONAL**

Se determinó que el ticagrelor no ejerce ningún efecto en la fecundidad de ratas hembras con dosis orales de hasta 200 mg/kg/día (aproximadamente 20 veces la exposición terapéutica humana) ni en la de ratas machos con dosis de hasta 180 mg/kg/día (15.7 veces la exposición terapéutica humana).

El ticagrelor no tuvo ningún efecto en el desarrollo fetal de ratas con dosis orales de hasta 100 mg/kg/día (5.1 veces la exposición terapéutica humana) y de hasta 42 mg/kg/día en conejos (equivalente a la exposición terapéutica humana). El ticagrelor no tuvo efectos en el parto ni en el desarrollo posnatal en ratas tratadas con dosis de hasta 60 mg/kg/día (4.6 veces la exposición terapéutica humana).

6. DATOS FARMACÉUTICOS

6.1 Lista de excipientes

Núcleo

Manitol (E421)
Fosfato de calcio dibásico
Estearato de magnesio
Glicolato de almidón sódico
Hidroxipropilcelulosa

Recubrimiento

Talco
Dióxido de titanio (E171)
Óxido de hierro amarillo
Polietilenglicol 400
Hipromelosa

6.2 Incompatibilidades

No procede.

6.3 Plazo de caducidad

2 años.

6.4 Precauciones especiales de conservación

Este medicamento no requiere condiciones especiales de conservación.

6.5 Naturaleza y contenido del envase

Blíster convencional de aluminio en cajas de cartón de 60 y 180 comprimidos.
Blíster calendario de aluminio en cajas de cartón de 14, 56 y 168 comprimidos.

**FOLLETO DE INFORMACION
AL PROFESIONAL**

Blíster de aluminio perforado en cajas de 100 x 1 comprimidos.
Es posible que no se comercialicen algunas de estas presentaciones.

6.6 Instrucciones de uso, manipulación y eliminación

Ninguna especial.

ANEXO

Esta sección incluye el texto que deberá usarse si las autoridades sanitarias solicitan la clasificación de las reacciones adversas por frecuencia. En este caso, el texto que aparece en la sección correspondiente de la Información básica sobre el producto deberá reemplazarse por el texto que figura a continuación. No deberá modificarse el texto restante de estas secciones.

Sección 4.4 Advertencias y precauciones especiales de uso

Disnea

Se observa disnea, generalmente de intensidad leve a moderada y que a menudo desaparece sin que sea necesario suspender el tratamiento, en alrededor del 2.2% de los pacientes tratados con BRILINTA (véase la sección 4.8).

Sección 4.8 Reacciones adversas

En los pacientes tratados con el ticagrelor, las reacciones adversas notificadas con mayor frecuencia consistieron en disnea, equimosis y epistaxis, y su incidencia fue mayor que en el grupo tratado con el clopidogrel.

Disnea:

Puede ocurrir disnea durante el tratamiento con el ticagrelor. En el estudio PLATO, la incidencia de reacciones adversas (RA) de disnea combinadas (disnea, disnea en reposo, disnea de esfuerzo, disnea paroxística nocturna y disnea nocturna) fue del 2.2% en el grupo del ticagrelor y del 0.6% en el grupo del clopidogrel.

Tabla de reacciones adversas clasificadas por sistema y órgano y por frecuencia

La siguiente tabla presenta la lista de reacciones adversas clasificadas por frecuencia. Si las autoridades sanitarias de su país solicitan este tipo de clasificación, la tabla de la sección 4.8 deberá reemplazarse por la tabla a continuación.

Tabla 1. Reacciones adversas clasificadas por frecuencia y por sistema u órgano

Clasificación por sistema u órgano	Frecuentes	Poco frecuentes	Raras
<i>Trastornos del metabolismo y de la nutrición</i>			Hiperuricemia ^a
<i>Trastornos psiquiátricos</i>			Confusión

**FOLLETO DE INFORMACION
AL PROFESIONAL**

Información básica sobre el producto
BRILINTA™ (ticagrelor), comprimidos de 90 mg

Clasificación por sistema u órgano	Frecuentes	Poco frecuentes	Raras
<i>Trastornos del sistema nervioso</i>		Hemorragia intracraneana ^b , mareos, cefalea	Parestesias
<i>Trastornos oculares</i>		Hemorragia ocular (intraocular, conjuntival, retiniana)	
<i>Trastornos del oído y del laberinto</i>			Hemorragia del oído, vértigo
<i>Trastornos respiratorios, torácicos y mediastínicos</i>	Disnea ^c , epistaxis	Hemoptisis	
<i>Trastornos gastrointestinales</i>	Hemorragia gastrointestinal ^d	Hematemesis, hemorragia de úlcera gastrointestinal ^e , hemorragia hemorroidal, gastritis, hemorragia bucal (incluyendo sangrado gingival), vómito, diarrea, dolor abdominal, náuseas, dispepsia	Hemorragia retroperitoneal, estreñimiento
<i>Trastornos de la piel y del tejido subcutáneo</i>	Hemorragia subcutánea o dérmica ^f , equimosis ^g	Exantema, prurito	
<i>Trastornos osteomusculares y del tejido conjuntivo</i>			Hemartrosis ^h
<i>Trastornos renales y urinarios</i>		Hemorragia urinaria ^h	
<i>Trastornos del sistema reproductor y de la mama</i>		Hemorragia vaginal (incluida metrorragia)	
<i>Exploraciones complementarias</i>			Elvación de la creatininemia
Lesiones traumáticas, intoxicaciones y complicaciones de procedimientos terapéuticos	Hemorragia en el sitio del procedimiento ⁱ	Hemorragia posterior al procedimiento, hemorragia	Hemorragia de la herida, hemorragia traumática

**FOLLETO DE INFORMACION
AL PROFESIONAL**