

# Informe de Circulación de Virus Respiratorios

---

## Resumen Ejecutivo:

Los resultados que se presentan a continuación, provienen de la vigilancia de laboratorio de virus influenza y otros virus respiratorios, los que tienen por objetivo identificar oportunamente la circulación de estos virus y en el caso de Influenza caracterizar además, la propagación de las variantes antigénicas. La mayor parte de las muestras recolectadas provienen de pacientes menores de 5 años de edad a los que en el momento de la hospitalización, se les realiza el panel de virus respiratorios. Es importante considerar esta información al momento del análisis de este informe, dado la variación que se observa en las etiologías virales dependiendo del tipo de paciente y gravedad del cuadro.

En la SE. N° 10 se analizaron 329 casos para virus respiratorios, el 9,1% de ellas resultaron positivas (14 Adenovirus, 8 Parainfluenza, 5 Influenza A, 2 Influenza B y 1 VRS), comportamiento similar a la semana 9 (9,4%). De los 329 casos estudiados, el 32,7% correspondió al grupo de menores de 1 año y el 19,7% al grupo de 1 a 4 años.

De los 30 casos positivos, Adenovirus es el virus detectado con mayor frecuencia (46,7% de los casos positivos). El grupo más afectado fue el de menores de 1 año. Luego se presentan casos de Parainfluenza (26,7%), Influenza A (16,7%), Influenza B (6,7%) y VRS (3,3%).

A la SE. N° 10 el porcentaje de detección de virus respiratorios obtenido es Adenovirus (36%), Parainfluenza (25%), Influenza A (14%), Influenza B (10%), VRS (9%) y Metapneumovirus (6%).

**Resultados:** En la SE. N° 10 del 3 al 9 de marzo de 2019, se analizaron 329 casos para virus respiratorios, de ellos 30 (9,1%) fueron positivos para algunos de los agentes virales estudiados.

Al comparar el acumulado a la SE N°10 del año 2019 con años anteriores, se observa un aumento en el número de casos de Adenovirus (Tabla 1).

Se detectaron casos de Adenovirus en Antofagasta (1), Copiapó (1), Valparaíso (2), San Antonio (1), Viña del Mar (1), Talcahuano (3), Valdivia (1), Punta Arenas (2) y Santiago (2).

Parainfluenza en Antofagasta (1), Valparaíso (1), San Antonio (1), Talcahuano (1), Punta Arenas (2) y Santiago (2).

Influenza A en Viña del Mar (1), Talcahuano (1) y Santiago (3). Influenza B en La Serena (1) y Santiago (1). VRS en Iquique (1).

En relación a los pacientes hospitalizados en la Tabla 3 se puede ver que Adenovirus, es el virus más detectado, seguido de Parainfluenza, Influenza A, Influenza B y VRS.

En relación a los pacientes ambulatorios, se detecta un caso de Adenovirus.

En la tabla 5, se muestra la detección de virus respiratorios en tres centros privados de Santiago.

En pacientes hospitalizados se detectan dos casos de Adenovirus.

En pacientes ambulatorios se detectan casos de Influenza A, Adenovirus, Parainfluenza y VRS.

En Chile, la vigilancia de la influenza tiene por objetivo identificar oportunamente la **circulación viral** y caracterizar la propagación de las variantes antigénicas. Esta vigilancia considera entre sus componentes:

Vigilancia centinela de Enfermedad Tipo Influenza (ETI): Se realiza en **42 centros centinela** de atención primaria distribuidos en las 15 regiones del país para la vigilancia de morbilidad. En **21 de estos centros centinelas** se realiza diagnóstico etiológico de virus respiratorios por IF, según lo establece la circular de vigilancia N° B 51/20 del 14 de mayo del 2010.

Vigilancia de virus influenza y otros virus respiratorios: El Instituto de Salud Pública de Chile (ISP), cuenta con **31 centros hospitalarios de la red pública** que integran la red de laboratorios de hospitales que realizan detección etiológico de los virus respiratorios. Además con fines de vigilancia se recibe la información semanal de la Clínica Santa María del Laboratorio Integramédica y de la Clínica Las Condes.

Esta vigilancia se orienta al estudio genético y monitoreo de la resistencia a antivirales para el virus Influenza. También en casos seleccionados se realizan estudios genéticos para el Virus Respiratorio Sincicial y Adenovirus. Además, se procesan en el ISP muestras provenientes de otros centros privados u otros hospitales que no pertenecen a la Red de Vigilancia.

Vigilancia de los Casos de Infección Respiratoria Aguda Grave (IRAG) en pacientes hospitalizados: Se realiza en seis (6) hospitales centinelas: Hospital de Iquique, Hospital Militar, Hospital San Juan de Dios, Hospital Gustavo Fricke, Hospital Grant Benavente y Hospital de Puerto Montt. Permite monitorear la gravedad de los cuadros de influenza.

Monitoreo de consultas diarias de causa respiratoria de adultos y niños en servicios de urgencia ambulatorios y hospitalarios de todo el país (SNSS): Permite identificar el inicio del aumento estacional de casos de IRA altas y bajas, incluidas las ETI.

La información presentada en este documento es analizada de acuerdo a la fecha de toma de muestra, por lo que se actualizan las últimas semanas.

## TABLAS Y FIGURAS

**Figura N°1.** Número de casos detectados de Virus Respiratorios por agente y porcentaje de positividad del total de las muestras analizadas, según semana epidemiológica. Chile 2015-2019.

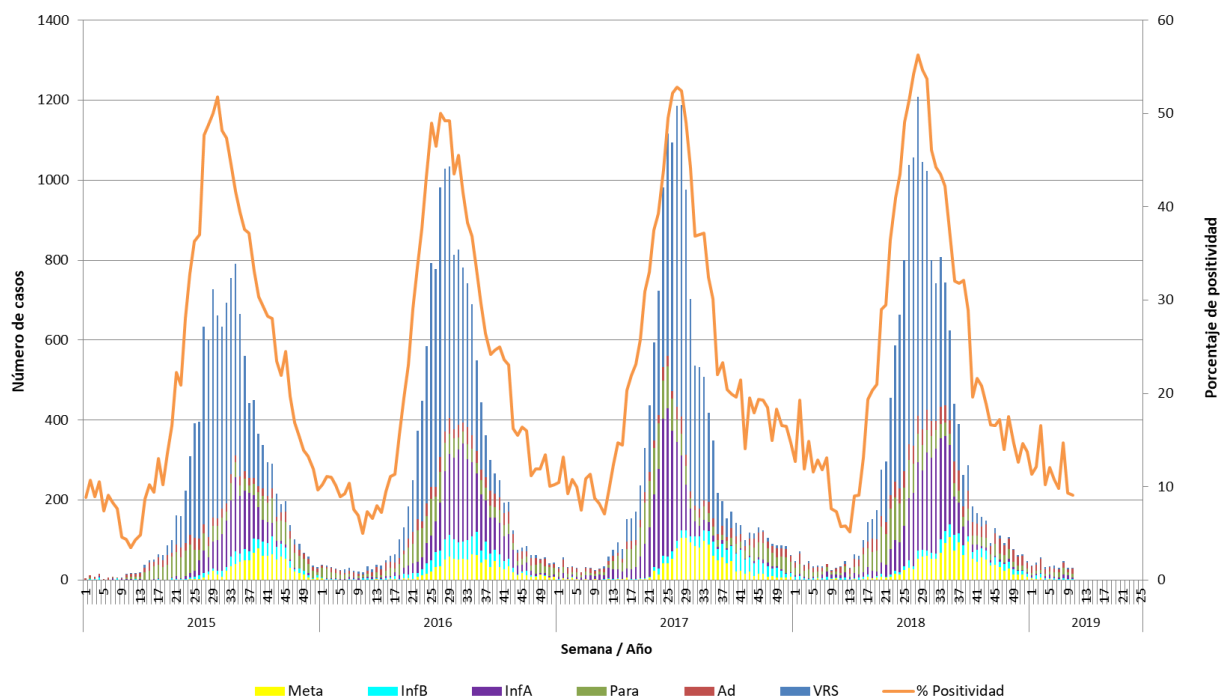

**Fuente:** Sección Virus Respiratorios y Exantemáticos. Departamento de Laboratorio Biomédico. Instituto de Salud Pública de Chile.

**Tabla 1.** Número de casos positivos de virus respiratorios por año.

Año	SE	Total Casos	VRS	Ad	Para	Inf A	Inf B	Meta
2019	9	30	3	7	9	8	3	0
	10	30	1	14	8	5	2	0
	1-10	377	35	134	95	54	38	21
2018	9	25	2	4	6	8	3	2
	10	29	1	6	9	6	3	4
	1-10	405	33	119	135	55	50	13
	Total	16206	7764	1411	1876	3067	625	1463
2017	9	24	1	8	5	7	0	3
	10	27	1	4	8	13	1	0
	1-10	316	18	105	84	80	7	22
	Total	15174	7342	933	1904	2787	822	1386
2016	9	22	7	5	5	4	0	1
	10	19	5	3	4	2	5	0
	1-10	283	43	72	117	24	20	7
	Total	14385	7160	1030	1497	2844	871	983
2015	9	6	2	1	0	3	0	0
	10	15	1	8	4	1	0	1
	1-10	84	3	40	11	13	16	1
	Total	12263	6781	792	1534	1684	557	915

**Tabla N°2.** Número de casos detectados de Virus Respiratorios por centro centinela de la Red de Vigilancia de Virus Respiratorios del ISP en la semana epidemiológica N° 10.

Hospital Centinela	Total de casos	N° casos positivos	VRS	Ad	Para	Inf A	Inf B	Meta
Arica	3	0						
Iquique	16	1	1					
Antofagasta	3	2		1	1			
Copiapó	2	1		1				
La Serena	14	1					1	
San Felipe*								
Valparaíso	16	3		2	1			
San Antonio	8	2		1	1			
Viña del Mar	19	2		1		1		
Rancagua*								
Talca	12	0						
Curicó	3	0						
Linares	0	0						
Concepción	42	0						
Talcahuano	15	5		3	1	1		
Chillán	4	0						
Temuco	14	0						
Valdivia	3	1		1				
Osorno	12	0						
Puerto Montt	17	0						
Castro	5	0						
Ancud	0	0						
Coyhaique	1	0						
Punta Arenas	12	3		1	2			
FF.AA. Punta Arenas	1	1		1				
R.M. Sur Exequiel González C.	22	0						
R.M. Occidente Félix Bulnes	28	2		1	1			
R.M. Occidente San Juan de Dios	37	5		1	1	2	1	
R.M. Suroriente Padre Hurtado	4	0						
R.M. Oriente Hospital del Tórax	6	0						
R.M. Oriente Hospital Militar	3	0						
<b>Centinelas Ambulatorios</b>								
Arica, Amador Neghme	1	0						
Iquique, Cirujano Guzmán	1	0						
Concepción, V M Fernández	1	0						
Temuco, Labranza	1	0						
Punta Arenas, Dr. Mateo Bencur	1	0						
Santiago, Consultorio Ariztía	1	0						
<b>Otros R.M**</b>	1	1				1		
<b>TOTAL (* sin datos)</b>	<b>329</b>	<b>30</b>	<b>1</b>	<b>14</b>	<b>8</b>	<b>5</b>	<b>2</b>	<b>0</b>

\* Sin datos.

\*\* Muestras enviadas desde Clínica Las Condes.

**Fuente:** Sección Virus Respiratorios y Exantemáticos. Departamento de Laboratorio Biomédico. Instituto de Salud Pública de Chile.

**Tabla N°3.** Número de casos detectados de Virus Respiratorios en pacientes hospitalizados<sup>1</sup>. Red de Vigilancia de Virus Respiratorios del ISP, semana epidemiológica N° 10.

Hospital Centinela	Total de casos	N° casos positivos	VRS	Ad	Para	Inf A	Inf B	Meta
Arica	3	0						
Iquique	11	1	1					
Copiapó	2	1		1				
La Serena	8	0						
Valparaíso	13	2		1	1			
San Antonio	2	1			1			
Viña del Mar	6	1		1				
Talca	12	0						
Curicó	3	0						
Concepción	24	0						
Talcahuano	13	4		2	1	1		
Chillán	3	0						
Temuco	11	0						
Valdivia	3	1		1				
Osorno	11	0						
Puerto Montt	17	0						
Castro	2	0						
Ancud	0	0						
Coyhaique	1	0						
Punta Arenas	5	1			1			
R.M. Sur Exequiel González C.	21	0						
R.M. Occidente Félix Bulnes	20	0						
R.M. Occidente San Juan de Dios	35	5		1	1	2	1	
R.M. Suroriente Padre Hurtado	3	0						
R.M. Oriente Hospital del Tórax	4	0						
R.M. Oriente Hospital Militar	3	0						
<b>TOTAL</b>	<b>236</b>	<b>17</b>	<b>1</b>	<b>7</b>	<b>5</b>	<b>3</b>	<b>1</b>	<b>0</b>

<sup>1</sup> Corresponden a pacientes en que se solicita la detección de virus respiratorios al ingreso de su hospitalización.

**Fuente:** Sección Virus Respiratorios y Exantemáticos. Departamento de Laboratorio Biomédico. Instituto de Salud Pública de Chile.

**Tabla N°4.** Número de casos detectados de Virus Respiratorios en pacientes ambulatorios. Red de Vigilancia de Virus Respiratorios del ISP, semana epidemiológica N° 10.

Hospital Centinela	Total de casos	N° casos positivos	VRS	Ad	Para	Inf A	Inf B	Meta
Temuco	3	0						
Castro	3	0						
FF.AA. Punta Arenas	1	1		1				
<b>Centinelas Ambulatorios</b>								
Arica, Amador Neghme	1	0						
Iquique, Cirujano Guzmán	1	0						
Concepción, V M Fernández	1	0						
Temuco, Labranza	1	0						
Punta Arenas, Dr. Mateo Bencur	1	0						
Santiago, Consultorio Ariztía	1	0						
<b>TOTAL</b>	<b>13</b>	<b>1</b>	<b>0</b>	<b>1</b>	<b>0</b>	<b>0</b>	<b>0</b>	<b>0</b>

**Fuente:** Sección Virus Respiratorios y Exantemáticos. Departamento de Laboratorio Biomédico. Instituto de Salud Pública de Chile.

**Tabla N°5.** Número de casos detectados de Virus Respiratorios en pacientes de atención privada<sup>1</sup>, en la semana epidemiológica N° 10.

<b>Clínicas privadas</b>	Total de casos	Nº casos positivos	VRS	Ad	Para	Inf A	Inf B	Meta
<b>Pacientes hospitalizados</b>								
Clínica Las Condes	6	0						
Clínica Santa María	18	2		2				
<b>Total pacientes hospitalizados</b>	<b>24</b>	<b>2</b>	<b>0</b>	<b>2</b>	<b>0</b>	<b>0</b>	<b>0</b>	<b>0</b>
<b>Pacientes ambulatorios</b>								
Clínica Las Condes	46	5		1	1	3		
Clínica Santa María	35	1		1				
Laboratorio Integramédica	38	2	1		1			
<b>Total pacientes ambulatorios</b>	<b>119</b>	<b>8</b>	<b>1</b>	<b>2</b>	<b>2</b>	<b>3</b>	<b>0</b>	<b>0</b>

<sup>1</sup> Corresponden a pacientes en que se solicita la detección de virus respiratorios al ingreso de su hospitalización.

**Fuente:** Sección Virus Respiratorios y Exantemáticos. Departamento de Laboratorio Biomédico. Instituto de Salud Pública de Chile.



**Figura N°2.** Hospitales centinelas de la Red de Vigilancia de Virus Respiratorios del ISP con casos confirmados según agente en la semana epidemiológica N° 10.

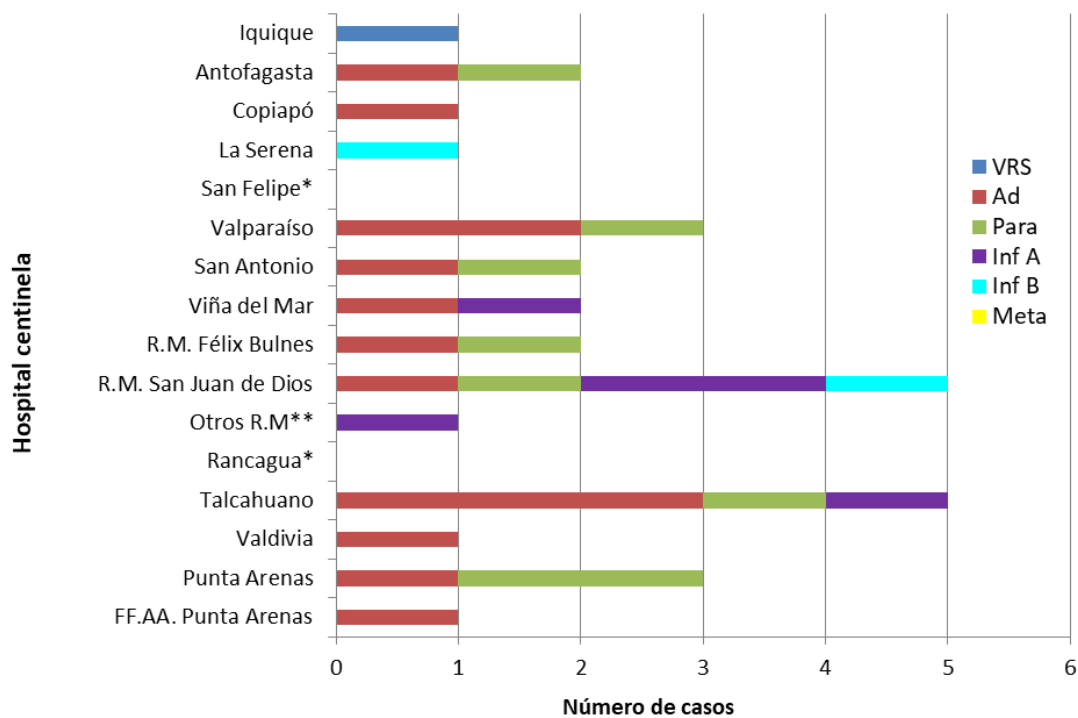

\* Sin Datos.

\*\* Muestras enviadas desde Clínica Las Condes.

**Fuente:** Sección Virus Respiratorios y Exantemáticos. Departamento de Laboratorio Biomédico. Instituto de Salud Pública de Chile.

**Figura N°3.** Casos confirmados según agente y grupo etario en la semana epidemiológica N° 10.

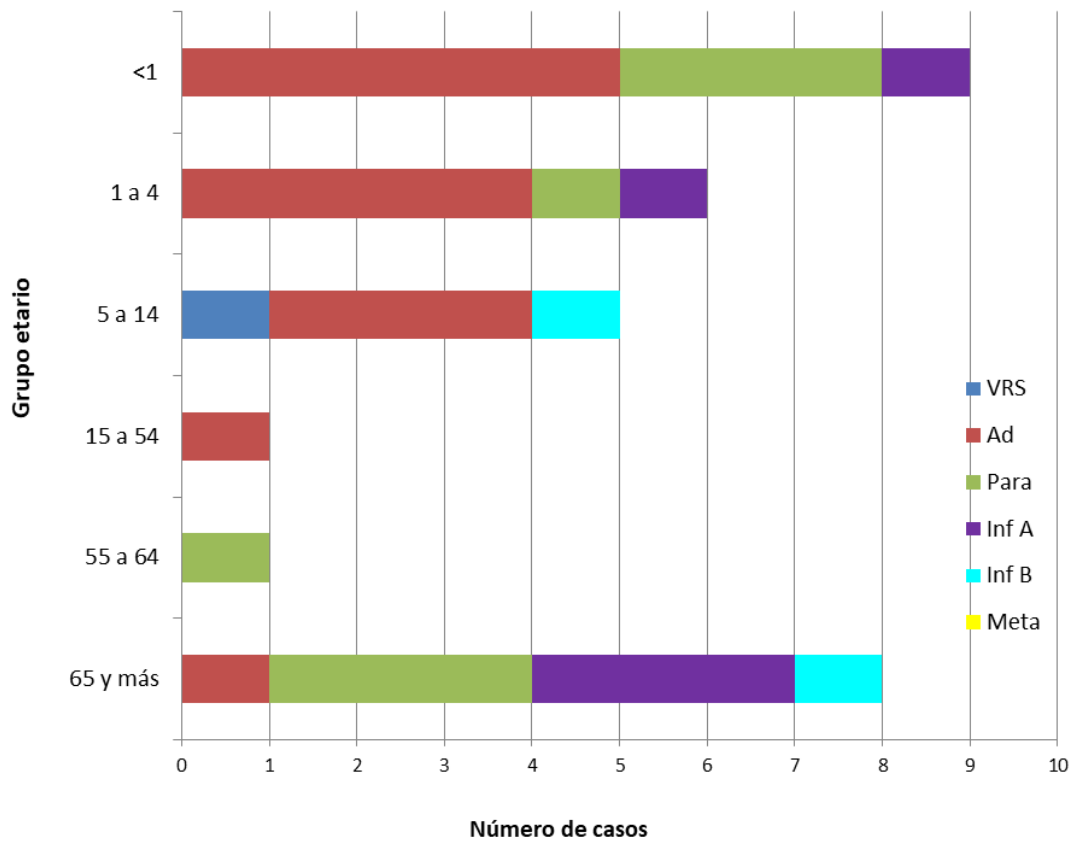

**Fuente:** Sección Virus Respiratorios y Exantemáticos. Departamento de Laboratorio Biomédico. Instituto de Salud Pública de Chile.

# Influenza

**Figura N°4.** Distribución del número de casos de Influenza por tipos y subtipos por semana epidemiológica, Chile 2015-2019\*.

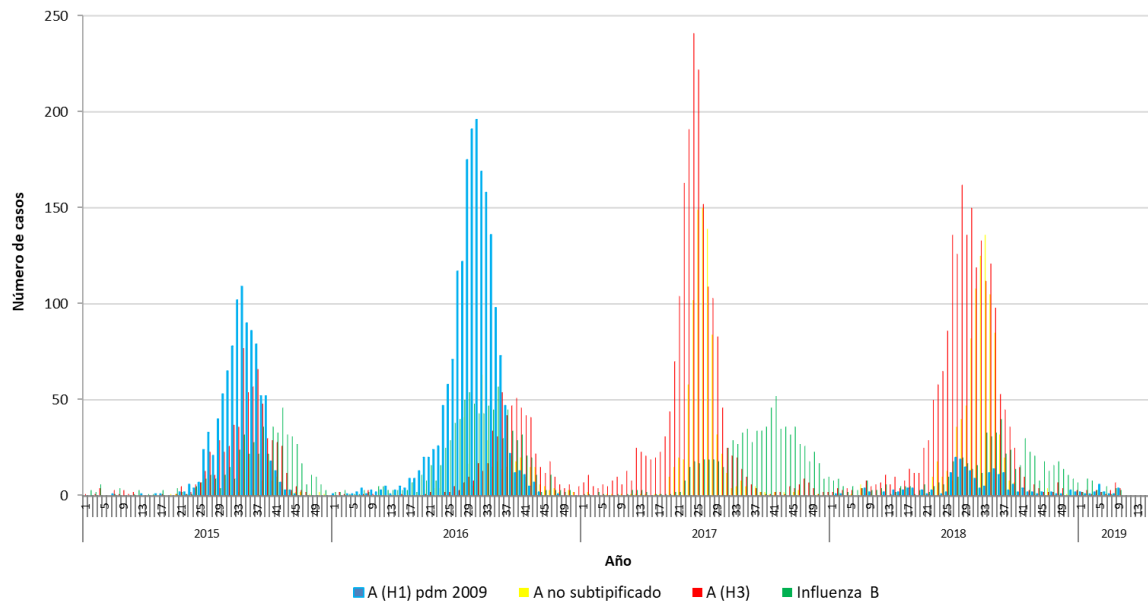

\*Información hasta la SE N°9.

**Fuente:** Sección Virus Respiratorios y Exantemáticos. Departamento de Laboratorio Biomédico. Instituto de Salud Pública de Chile.

*Elaborado por:* Instituto de Salud Pública de Chile.