

Informe de Circulación de Virus Respiratorios

Resumen Ejecutivo:

Los resultados que se presentan a continuación, provienen de la vigilancia de laboratorio de virus influenza y otros virus respiratorios, los que tienen por objetivo identificar oportunamente la circulación de estos virus y en el caso de Influenza caracterizar además, la propagación de las variantes antigénicas. La mayor parte de las muestras recolectadas provienen de pacientes menores de 5 años de edad a los que en el momento de la hospitalización, se les realiza el panel de virus respiratorios. Es importante considerar esta información al momento del análisis de este informe, dado la variación que se observa en las etiologías virales dependiendo del tipo de paciente y gravedad del cuadro.

En la SE. N° 4 se analizaron 302 casos para virus respiratorios, el 9,6% de ellas resultaron positivas (11 Adenovirus, 6 Parainfluenza, 5 VRS, 3 Influenza A, 3 Influenza B y 1 Metapneumovirus), comportamiento inferior a la semana 3 (16,3%). De los 302 casos estudiados, el 32,3% correspondió al grupo de menores de 1 año y el 24,8% al grupo de 1 a 4 años.

De los 29 casos positivos, Adenovirus es el virus detectado con mayor frecuencia (37,9% de los casos positivos). El grupo más afectado fue el 1 a 4 años. Luego se presentan casos de Parainfluenza (20,7%), VRS (17,2%), Influenza A (10,3%), Influenza B (10,3%) y Metapneumovirus (3,4%).

A la SE. N° 4 el porcentaje de detección de virus respiratorios obtenido es Adenovirus (43%), Parainfluenza (18%), Influenza B (13%), Metapneumovirus (10%), VRS (10%), Influenza A (7%).

Resultados: En la SE. N° 4 del 20 al 26 de enero de 2019, se analizaron 302 casos para virus respiratorios, de ellos 29 (9,6%) fueron positivos para algunos de los agentes virales estudiados.

Al comparar el acumulado a la SE N°4 del año 2019 con años anteriores, se observa un aumento en el número de casos de Adenovirus y Metapneumovirus (Tabla 1).

Se detectaron casos de Adenovirus en Iquique (1), Valparaíso (7), San Antonio (1), Concepción (1) y Osorno (1).

Parainfluenza en Viña del Mar (1), Talca (1), Coyhaique (1), Punta Arenas (1) y Santiago (2).

VRS en Valparaíso (2), Concepción (1), Chillán (1) y Punta Arenas (1). Influenza A en Iquique (2) y Concepción (1). Influenza B en Osorno (1), Punta Arenas (1) y Santiago (1). Metapneumovirus en Iquique (1).

En relación a los pacientes hospitalizados en la Tabla 3 se puede ver que Adenovirus, es el virus más detectado, seguido de VRS, Parainfluenza, Influenza A e Influenza B.

En relación a los pacientes ambulatorios, se detectan casos de VRS, Adenovirus e Influenza A.

En la tabla 5, se muestra la detección de virus respiratorios en tres centros privados de Santiago.

En pacientes hospitalizados se detectan casos de VRS, Adenovirus y Parainfluenza.

En pacientes ambulatorios se detectan casos de Adenovirus, Influenza A, Parainfluenza, VRS, Influenza B y Metapneumovirus.

En Chile, la vigilancia de la influenza tiene por objetivo identificar oportunamente la **circulación viral** y caracterizar la propagación de las variantes antigénicas. Esta vigilancia considera entre sus componentes:

Vigilancia centinela de Enfermedad Tipo Influenza (ETI): Se realiza en **42 centros centinela** de atención primaria distribuidos en las 15 regiones del país para la vigilancia de morbilidad. En **21 de estos centros centinelas** se realiza diagnóstico etiológico de virus respiratorios por IF, según lo establece la circular de vigilancia N° B 51/20 del 14 de mayo del 2010.

Vigilancia de virus influenza y otros virus respiratorios: El Instituto de Salud Pública de Chile (ISP), cuenta con **31 centros hospitalarios de la red pública** que integran la red de laboratorios de hospitales que realizan detección etiológico de los virus respiratorios. Además con fines de vigilancia se recibe la información semanal de la Clínica Santa María del Laboratorio Integramédica y de la Clínica Las Condes.

Esta vigilancia se orienta al estudio genético y monitoreo de la resistencia a antivirales para el virus Influenza. También en casos seleccionados se realizan estudios genéticos para el Virus Respiratorio Sincicial y Adenovirus. Además, se procesan en el ISP muestras provenientes de otros centros privados u otros hospitales que no pertenecen a la Red de Vigilancia.

Vigilancia de los Casos de Infección Respiratoria Aguda Grave (IRAG) en pacientes hospitalizados: Se realiza en seis (6) hospitales centinelas: Hospital de Iquique, Hospital Militar, Hospital San Juan de Dios, Hospital Gustavo Fricke, Hospital Grant Benavente y Hospital de Puerto Montt. Permite monitorear la gravedad de los cuadros de influenza.

Monitoreo de consultas diarias de causa respiratoria de adultos y niños en servicios de urgencia ambulatorios y hospitalarios de todo el país (SNSS): Permite identificar el inicio del aumento estacional de casos de IRA altas y bajas, incluidas las ETI.

La información presentada en este documento es analizada de acuerdo a la fecha de toma de muestra, por lo que se actualizan las últimas semanas.

TABLAS Y FIGURAS

Figura N°1. Número de casos detectados de Virus Respiratorios por agente y porcentaje de positividad del total de las muestras analizadas, según semana epidemiológica. Chile 2015-2019.

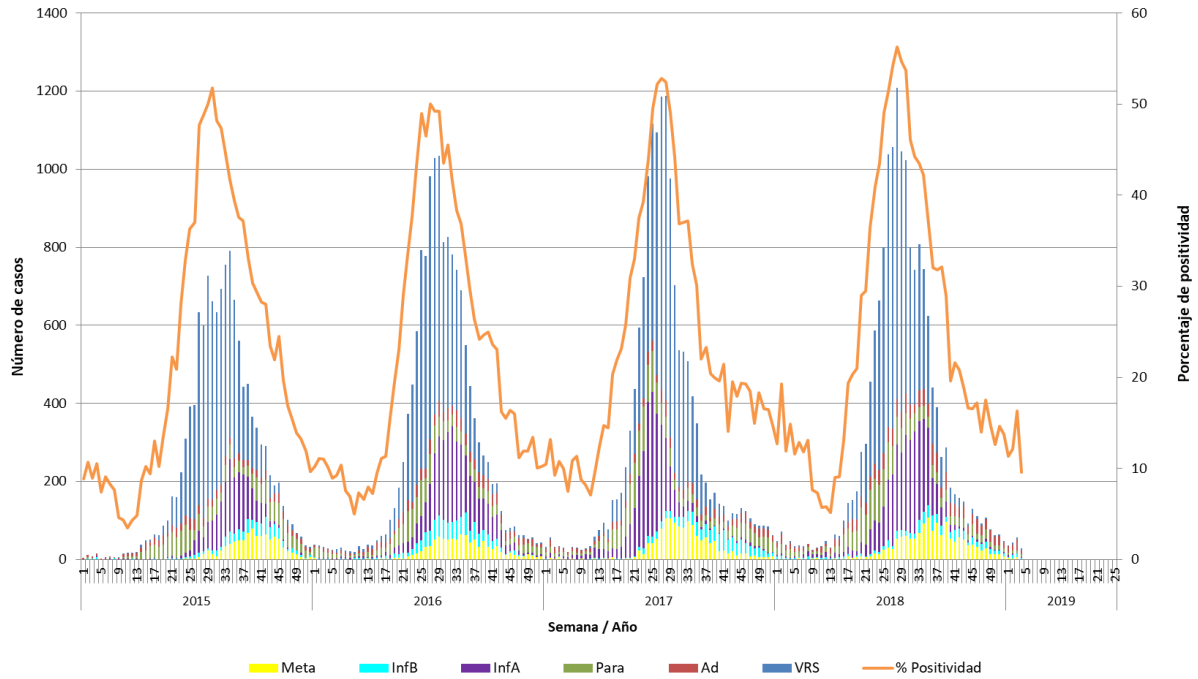

Fuente: Sección Virus Respiratorios y Exantemáticos. Departamento de Laboratorio Biomédico. Instituto de Salud Pública de Chile.

Tabla 1. Número de casos positivos de virus respiratorios por año.

Año	SE	Total Casos	VRS	Ad	Para	Inf A	Inf B	Meta
2019	3	56	4	28	8	1	8	7
	4	29	5	11	6	3	3	1
	1-4	165	16	71	29	12	21	16
2018	3	39	3	13	14	4	5	0
	4	48	7	15	21	3	2	0
	1-4	206	18	69	79	14	24	2
	Total	16206	7764	1411	1876	3067	625	1463
2017	3	32	1	15	9	5	0	2
	4	33	1	13	6	4	2	7
	1-4	153	10	56	40	29	4	14
	Total	15174	7342	933	1904	2787	822	1386
2016	3	33	2	12	15	1	3	0
	4	29	2	10	13	2	1	1
	1-4	136	9	32	75	6	8	6
	Total	14385	7160	1030	1497	2844	871	983
2015	3	9	0	6	0	1	2	0
	4	16	0	6	0	4	6	0
	1-4	41	0	21	4	5	11	0
	Total	12263	6781	792	1534	1684	557	915

Tabla N°2. Número de casos detectados de Virus Respiratorios por centro centinela de la Red de Vigilancia de Virus Respiratorios del ISP en la semana epidemiológica N° 4.

Hospital Centinela	Total de casos	N° casos positivos	VRS	Ad	Para	Inf A	Inf B	Meta
Arica	4	0						
Iquique	19	3		1		1		1
Antofagasta	3	0						
Copiapó	0	0						
La Serena	11	0						
San Felipe	0	0						
Valparaíso	23	8	1	7				
San Antonio	10	1		1				
Viña del Mar	18	1			1			
Rancagua	8	0						
Talca	12	1			1			
Curicó	6	0						
Linares	4	0						
Concepción	40	3	1	1		1		
Talcahuano	3	0						
Chillán	9	1	1					
Temuco	1	0						
Valdivia	3	0						
Osorno	11	2		1			1	
Puerto Montt	9	0						
Ancud	5	0						
Castro	2	0						
Coyhaique	0	0						
Punta Arenas	11	3	1		1		1	
FF.AA. Punta Arenas	0	0						
R.M. Sur Exequiel González C.	16	1			1			
R.M. Occidente Félix Bulnes	34	2			1		1	
R.M. Occidente San Juan de Dios	15	0						
R.M. Suroriente Padre Hurtado	13	0						
R.M. Oriente Hospital del Tórax	3	0						
R.M. Oriente Hospital Militar*								
Centinelas Ambulatorios								
Iquique, Alto Hospicio	2	1				1		
Valparaíso, Plaza Justicia	2	1	1					
Maule, Cerro Alto	2	0						
Concepción, V M Fernández	2	0						
Aysén, Víctor Domingo Silva	1	1			1			
TOTAL (* sin datos)	302	29	5	11	6	3	3	1

* Sin datos.

Fuente: Sección Virus Respiratorios y Exantemáticos. Departamento de Laboratorio Biomédico. Instituto de Salud Pública de Chile.

Tabla N°3. Número de casos detectados de Virus Respiratorios en pacientes hospitalizados¹. Red de Vigilancia de Virus Respiratorios del ISP, semana epidemiológica N° 4.

Hospital Centinela	Total de casos	N° casos positivos	VRS	Ad	Para	Inf A	Inf B	Meta
Arica	4	0						
Iquique	11	1				1		
La Serena	7	0						
Valparaíso	17	6	1	5				
San Antonio	4	0						
Viña del Mar	11	1			1			
Rancagua	8	0						
Talca	12	1			1			
Curicó	6	0						
Linares	4	0						
Concepción	25	2	1	1				
Talcahuano	2	0						
Chillán	8	1	1					
Temuco	1	0						
Valdivia	3	0						
Osorno	6	0						
Puerto Montt	9	0						
Punta Arenas	4	1	1					
R.M. Sur Exequiel González C.	16	1			1			
R.M. Occidente Félix Bulnes	32	2			1		1	
R.M. Occidente San Juan de Dios	12	0						
R.M. Surorientado Padre Hurtado	9	0						
R.M. Oriente Hospital del Tórax	3	0						
TOTAL	214	16	4	6	4	1	1	0

¹ Corresponden a pacientes en que se solicita la detección de virus respiratorios al ingreso de su hospitalización.

Fuente: Sección Virus Respiratorios y Exantemáticos. Departamento de Laboratorio Biomédico. Instituto de Salud Pública de Chile.

Tabla N°4. Número de casos detectados de Virus Respiratorios en pacientes ambulatorios. Red de Vigilancia de Virus Respiratorios del ISP, semana epidemiológica N° 4.

Hospital Centinela	Total de casos	N° casos positivos	VRS	Ad	Para	Inf A	Inf B	Meta
La Serena	1	0						
Valparaíso	1	0						
Osorno	4	1		1				
Castro	5	0						
Ancud	2	0						
R.M. Occidente Félix Bulnes	2	0						
R.M. Occidente San Juan de Dios	1	0						
Centinelas Ambulatorios								
Iquique, Alto Hospicio	2	1				1		
Valparaíso, Plaza Justicia	2	1	1					
Maule, Cerro Alto	2	0						
Concepción, V M Fernández	2	0						
Aysén, Víctor Domingo Silva	1	1						
TOTAL	25	4	1	1	0	1	0	0

Fuente: Sección Virus Respiratorios y Exantemáticos. Departamento de Laboratorio Biomédico. Instituto de Salud Pública de Chile.

Tabla N°5. Número de casos detectados de Virus Respiratorios en pacientes de atención privada¹, en la semana epidemiológica N° 4.

Clínicas privadas	Total de casos	Nº casos positivos	VRS	Ad	Para	Inf A	Inf B	Meta
Pacientes hospitalizados								
Clínica Las Condes	13	2	1	1				
Clínica Santa María	14	1			1			
Total pacientes hospitalizados	27	3	1	1	1	0	0	0
Pacientes ambulatorios								
Clínica Las Condes	50	2				2		
Clínica Santa María	51	6		2	3			1
Laboratorio Integramédica	35	8	1	4		2	1	
Total pacientes ambulatorios	136	16	1	6	3	4	1	1

¹ Corresponden a pacientes en que se solicita la detección de virus respiratorios al ingreso de su hospitalización.

Fuente: Sección Virus Respiratorios y Exantemáticos. Departamento de Laboratorio Biomédico. Instituto de Salud Pública de Chile.

Figura N°2. Hospitales centinelas de la Red de Vigilancia de Virus Respiratorios del ISP con casos confirmados según agente en la semana epidemiológica N° 4.

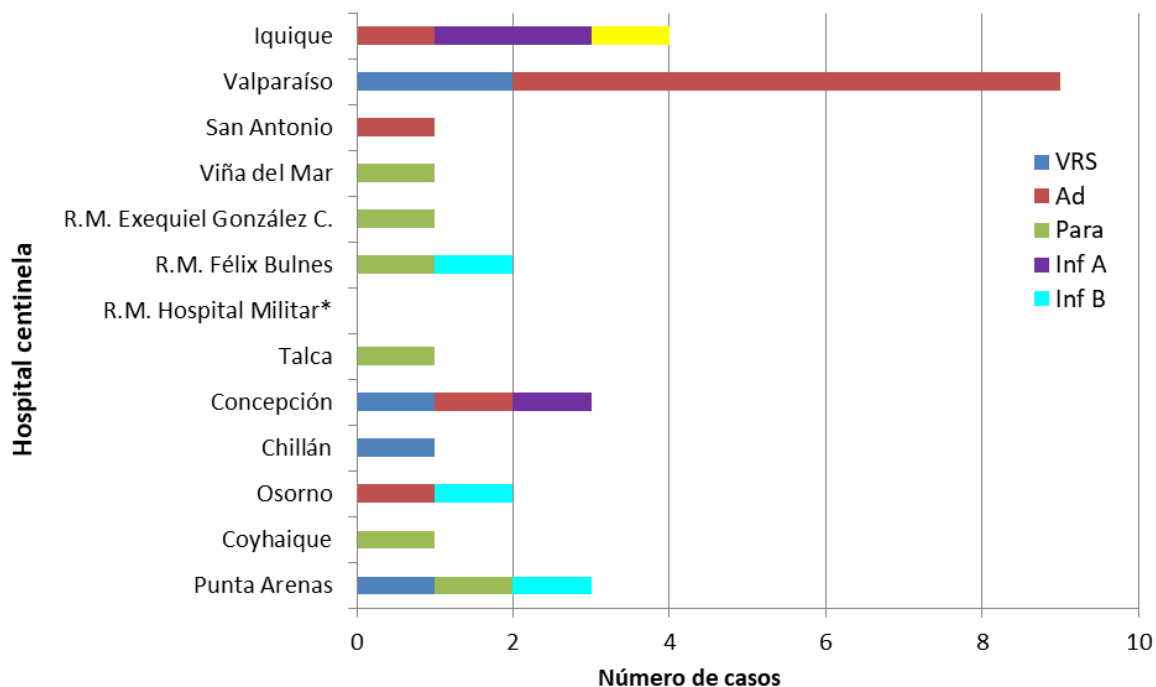

* Sin Datos.

Fuente: Sección Virus Respiratorios y Exantemáticos. Departamento de Laboratorio Biomédico. Instituto de Salud Pública de Chile.

Figura N°3. Casos confirmados según agente y grupo etario en la semana epidemiológica N° 4.

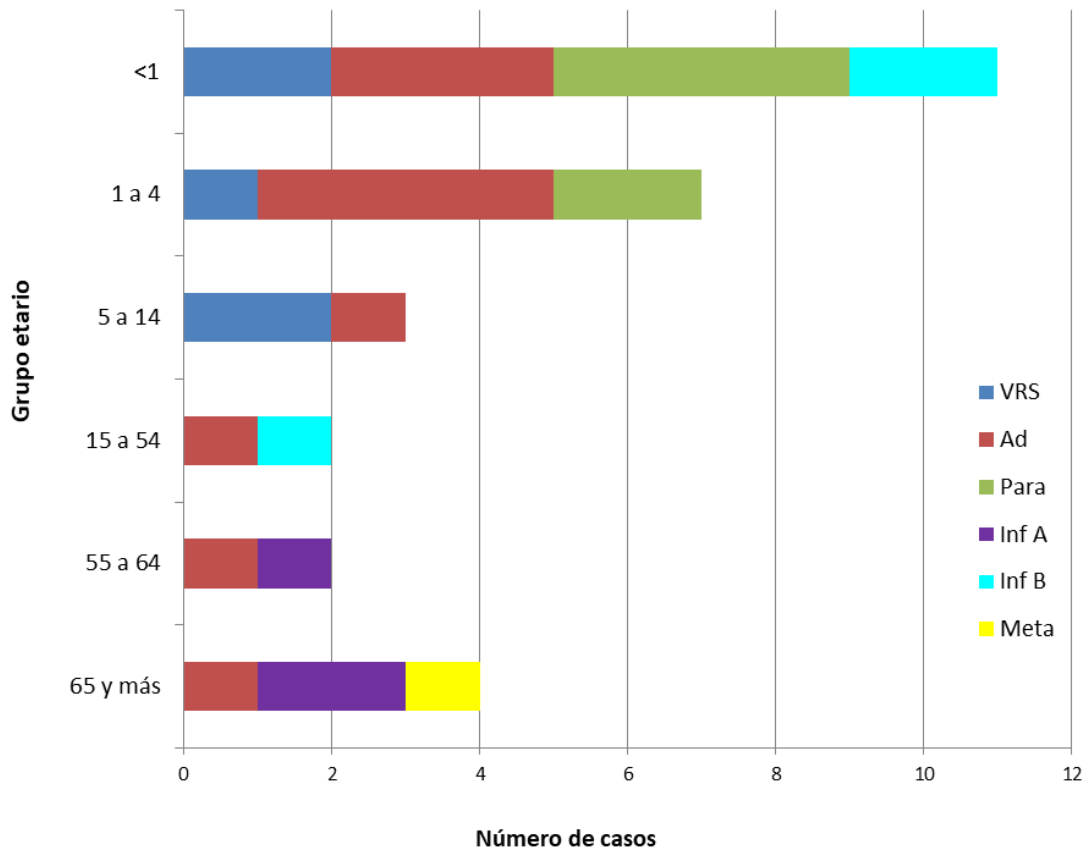

Fuente: Sección Virus Respiratorios y Exantemáticos. Departamento de Laboratorio Biomédico. Instituto de Salud Pública de Chile.

Influenza

Figura N°4. Distribución del número de casos de Influenza por tipos y subtipos por semana epidemiológica, Chile 2015-2019*.

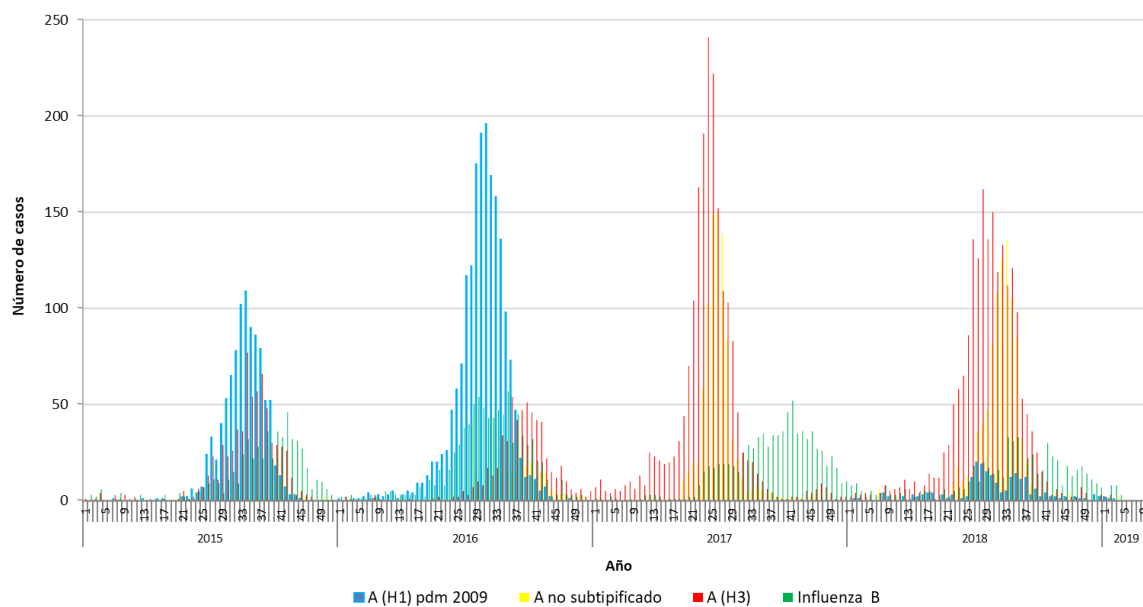

*Información hasta la SE N° 3.

Fuente: Sección Virus Respiratorios y Exantemáticos. Departamento de Laboratorio Biomédico. Instituto de Salud Pública de Chile.

Elaborado por: Instituto de Salud Pública de Chile.