



Informe de Resultados de Vigilancia de Laboratorio Enfermedad Invasora *Neisseria meningitidis* 2018

Resumen Ejecutivo: Hasta la SE N° 17 del año 2018 el Laboratorio de Referencia ha confirmado 20 casos de *Neisseria meningitidis* invasora (17 cepas y 3 muestras de LCR por PCR-RT). De ellos 9 casos (9 cepas) pertenecen al serogrupo W, 9 (6 cepas y 3 muestras) al serogrupo B y 2 casos (cepas) al serogrupo Y. En el mismo periodo del año 2017, se confirmaron 18 casos (15 cepas y 3 muestras de LCR), de los cuales 12 correspondieron al serogrupo W, 4 al serogrupo B, 1 al serogrupo C y 1 caso no tipificable. Los resultados de susceptibilidad in vitro de las cepas confirmadas, indican 100% de sensibilidad para ceftriaxona, rifampicina, cloranfenicol y ciprofloxacino.

El Instituto de Salud Pública de Chile (ISP), es el Laboratorio Nacional y de Referencia para *Neisseria meningitidis*, y le corresponde, según Decreto Supremo (DS.) 158/2004, confirmar los aislamientos de *Neisseria meningitidis* realizados por los laboratorios clínicos públicos y privados del país, y realizar vigilancia de la resistencia a antimicrobianos.

Para la confirmación de las cepas, se realiza una batería bioquímica en la que se observa la producción de ácido a partir de diferentes carbohidratos, se determina el grupo serológico mediante la técnica de aglutinación en lámina y se vigila la susceptibilidad de la bacteria a Penicilina, Ceftriaxona, Rifampicina, Cloranfenicol y Ciprofloxacino, mediante el método de epsilometría, determinándose la concentración inhibitoria mínima (CIM), según estándares CLSI vigentes.

Además, según lo establecido en la Circular de Vigilancia de Meningitis Bacteriana N°50/2011 de la Subsecretaría de Salud Pública, las muestras de Líquido Cefalorraquídeo (LCR) de casos sospechosos de meningitis bacteriana con cultivos negativos se analizan mediante Reacción de Polimerasa en Cadena en Tiempo Real (PCR-RT) para los patógenos meníngeos, *Neisseria meningitidis*, *Streptococcus pneumoniae* y *Haemophilus influenzae*.

El Laboratorio de Referencia del ISP participa en la Red Latinoamericana de Vigilancia de Meningitis Bacteriana y Neumonía (SIREVA) de la Organización Panamericana de la Salud (OPS), que se ha encargado de la estandarización y control de calidad de estas metodologías, y consolidación de la información aportada por cada uno de los países que configuran el grupo de trabajo de la Región.

Nota: Se analizaron las bases de datos del Laboratorio Nacional y de Referencia de Meningitis Bacteriana del ISP, las cuales se depuraron asegurando que: 1) Cada cepa corresponde a *Neisseria meningitidis* aislada de Enfermedad Invasora. 2) Cada cepa o muestra de LCR corresponde a un caso único. 3) Los análisis de resultados que se presentan fueron procesados de acuerdo a la procedencia de la cepa o muestra y al año epidemiológico correspondiente a la fecha de obtención, consignada en el formulario de envío.

Resultados de la Vigilancia de Laboratorio:

Hasta la SE N° 17 del año 2018, se han confirmado 17 cepas de *N. meningitidis* invasora, en igual periodo del 2017 se reportaron 15 cepas (Figura 1).

Figura 1: Número de cepas confirmadas de *Neisseria meningitidis*, según fecha de obtención de muestra. Chile 2017-2018*

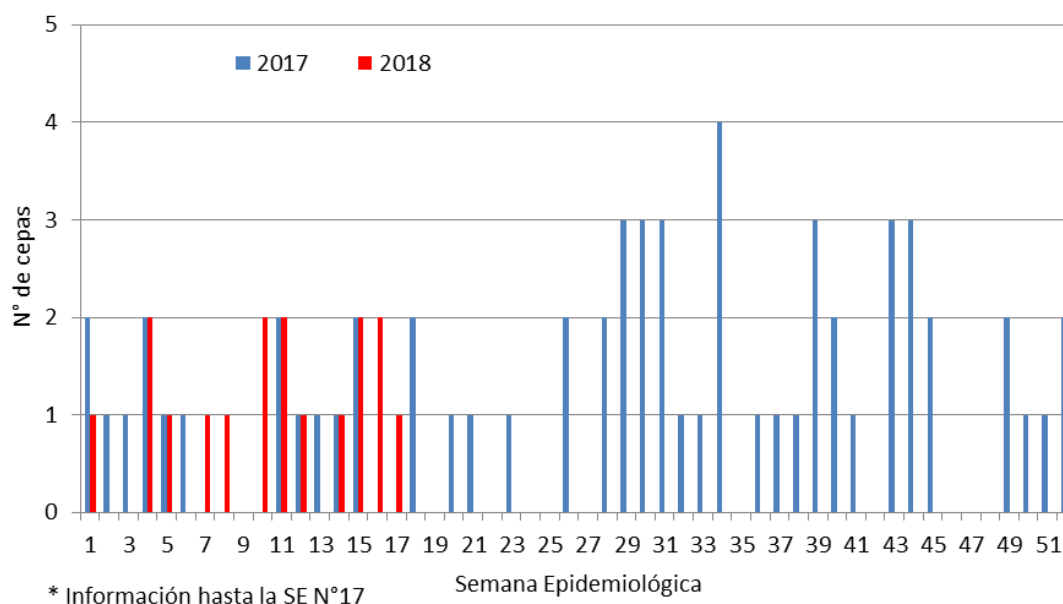

Fuente: Laboratorio de Referencia de Meningitis Bacteriana

Las muestras de LCR con cultivo negativo y con sospecha clínica de meningitis bacteriana, fueron analizadas mediante Reacción de Polimerasa en Cadena en Tiempo Real (PCR-RT); hasta la SE N°17 se recibieron 255 muestras, 3 positivas para *Neisseria meningitidis*, lo que da cuenta de un porcentaje de positividad de 1,2% (3/255) (Figura 2).

Figura 2: Resultados de PCR para *Neisseria meningitidis* en muestras de LCR con cultivo negativo y sospecha clínica de meningitis bacteriana. Chile 2017-2018*.

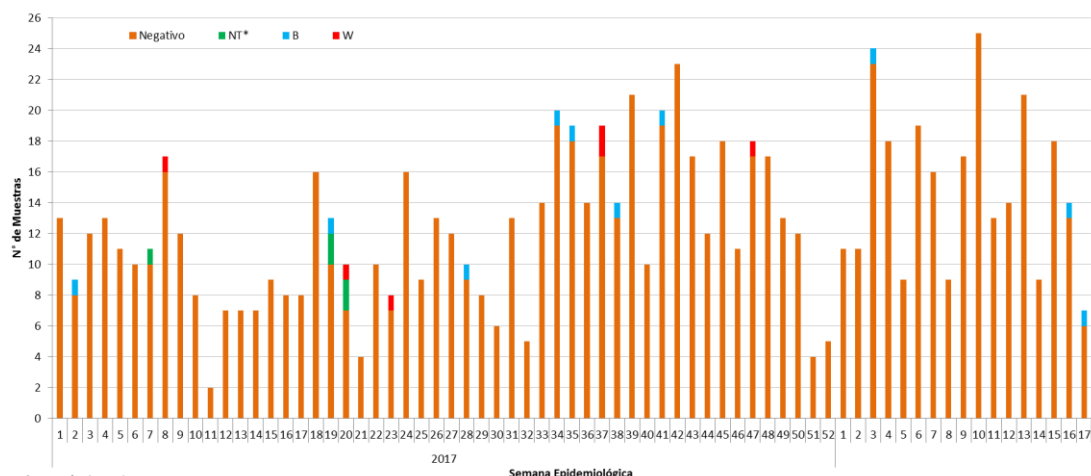

Fuente: Laboratorio de Referencia de Meningitis Bacteriana
Instituto de Salud Pública de Chile

La Tabla 1, indica la distribución por región de procedencia y la tasa de incidencia de las cepas y LCR confirmados.

Tabla 1: Cepas y muestras de LCR confirmadas de *Neisseria meningitidis* y tasas de incidencia, según región de procedencia. Chile 2017-2018.

Región	2018 SE N° 1-17				2017 SE N° 1-17				2017 SE N° 1-52			
	Cepas	PCR-RT	Total	Tasa**	Cepas	PCR-RT	Total	Tasa**	Cepas	PCR-RT	Total	Tasa**
Arica y Parinacota	0	0	0	0,00	0	0	0	0,00	1	0	1	0,44
Tarapacá	0	0	0	0,00	0	0	0	0,00	0	0	0	0,00
Antofagasta	0	0	0	0,00	0	0	0	0,00	1	0	1	0,16
Atacama	1	0	1	0,35	0	0	0	0,00	0	1	1	0,35
Coquimbo	0	0	0	0,00	1	1	2	0,26	3	1	4	0,53
Valparaíso	0	0	0	0,00	3	0	3	0,17	6	1	7	0,39
Metropolitana	11	3	14	0,20	3	2	5	0,07	31	9	40	0,56
L. B. O'Higgins	1	0	1	0,11	1	0	1	0,11	1	1	2	0,22
Maule	1	0	1	0,10	2	0	2	0,19	4	0	4	0,38
Biobío	0	0	0	0,00	2	0	2	0,10	5	4	9	0,44
Araucanía	1	0	1	0,10	0	0	0	0,00	3	0	3	0,31
Los Ríos	1	0	1	0,26	0	0	0	0,00	1	0	1	0,26
Los Lagos	0	0	0	0,00	3	0	3	0,36	6	1	7	0,84
Aysén	0	0	0	0,00	0	0	0	0,00	0	0	0	0,00
Magallanes	1	0	1	0,60	0	0	0	0,00	0	0	0	0,00
Total	17	3	20	0,11	15	3	18	0,10	62	18	80	0,46

** Tasas por 100.000 hab. en base a CENSO de Población INE, 2017.

Fuente: Laboratorio de Referencia de Meningitis Bacteriana
Instituto de Salud Pública de Chile

La Tabla 2, indica la distribución por grupo etario y tasa de incidencia de las cepas y LCR confirmados.

Tabla 2: Cepas y muestras de LCR confirmadas de *Neisseria meningitidis* y tasas de incidencia según grupo etario. Chile 2017-2018

Grupo Edad	2018 SE N° 1-17				2017 SE N° 1- 17				2017 SE N° 1- 52			
	Cepas	PCR-RT	Total	Tasa**	Cepas	PCR-RT	Total	Tasa**	Cepas	PCR-RT	Total	Tasa**
<1	6	0	6	2,42	3	1	4	1,64	20	4	24	9,65
1-4	1	0	1	0,10	0	1	1	0,10	2	1	3	0,30
5-9	0	0	0	0,00	1	0	1	0,08	1	1	2	0,16
10-14	0	0	0	0,00	0	0	0	0,00	1	0	1	0,08
15-19	1	0	1	0,08	0	1	1	0,07	2	1	3	0,23
20-24	0	0	0	0,00	0	0	0	0,00	3	1	4	0,28
25-29	1	1	2	0,13	1	0	1	0,07	3	0	3	0,20
30-34	1	0	1	0,07	1	0	1	0,08	1	0	1	0,07
35-39	1	0	1	0,08	0	0	0	0,00	2	1	3	0,24
40-44	2	0	2	0,16	1	0	1	0,08	1	2	3	0,24
45-49	1	0	1	0,08	1	0	1	0,08	3	0	3	0,24
50-54	0	0	0	0,00	2	0	2	0,17	3	1	4	0,32
55-59	1	0	1	0,09	2	0	2	0,21	5	1	6	0,53
60-64	0	0	0	0,00	1	0	1	0,13	3	1	4	0,45
> 65	2	2	4	0,19	2	0	2	0,12	12	4	16	0,80
Total	17	3	20	0,11	15	3	18	0,10	62	18	80	0,44

** Tasas por 100.000 hab. en base a CENSO de Población INE, 2017.

Fuente: Laboratorio de Referencia de Meningitis Bacteriana
Instituto de Salud Pública de Chile

Del total de cepas y muestras LCR confirmadas hasta la SE N° 17 de 2018, 9 corresponden al serogrupo W y 9 al serogrupo B. A igual semana del año 2017 se habían confirmado 11 cepas y 1 muestra del serogrupo W y 3 cepas y 1 muestra de LCR del serogrupo B (Figura 3).

Figura 3: Cepas y muestras de LCR confirmadas de *Neisseria meningitidis*, según serogrupo y fecha de obtención de muestra. Chile 2017-2018*.

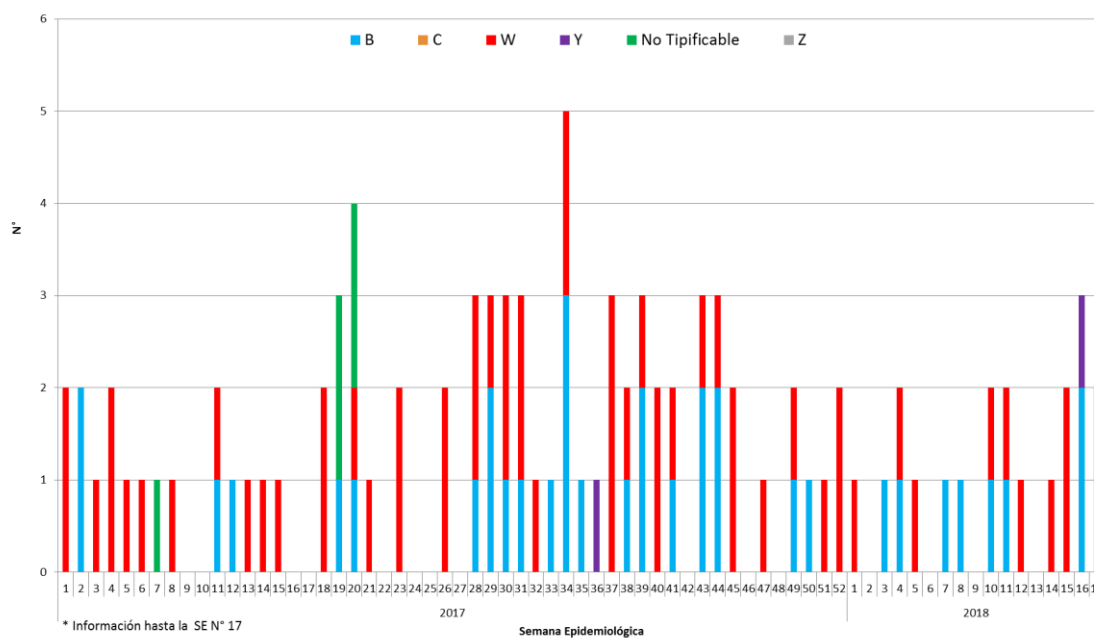

Fuente: Laboratorio de Referencia de Meningitis Bacteriana
Instituto de Salud Pública de Chile

La figura 4 muestra la procedencia de las confirmaciones pertenecientes a los serogrupos B y W.

Figura 4.

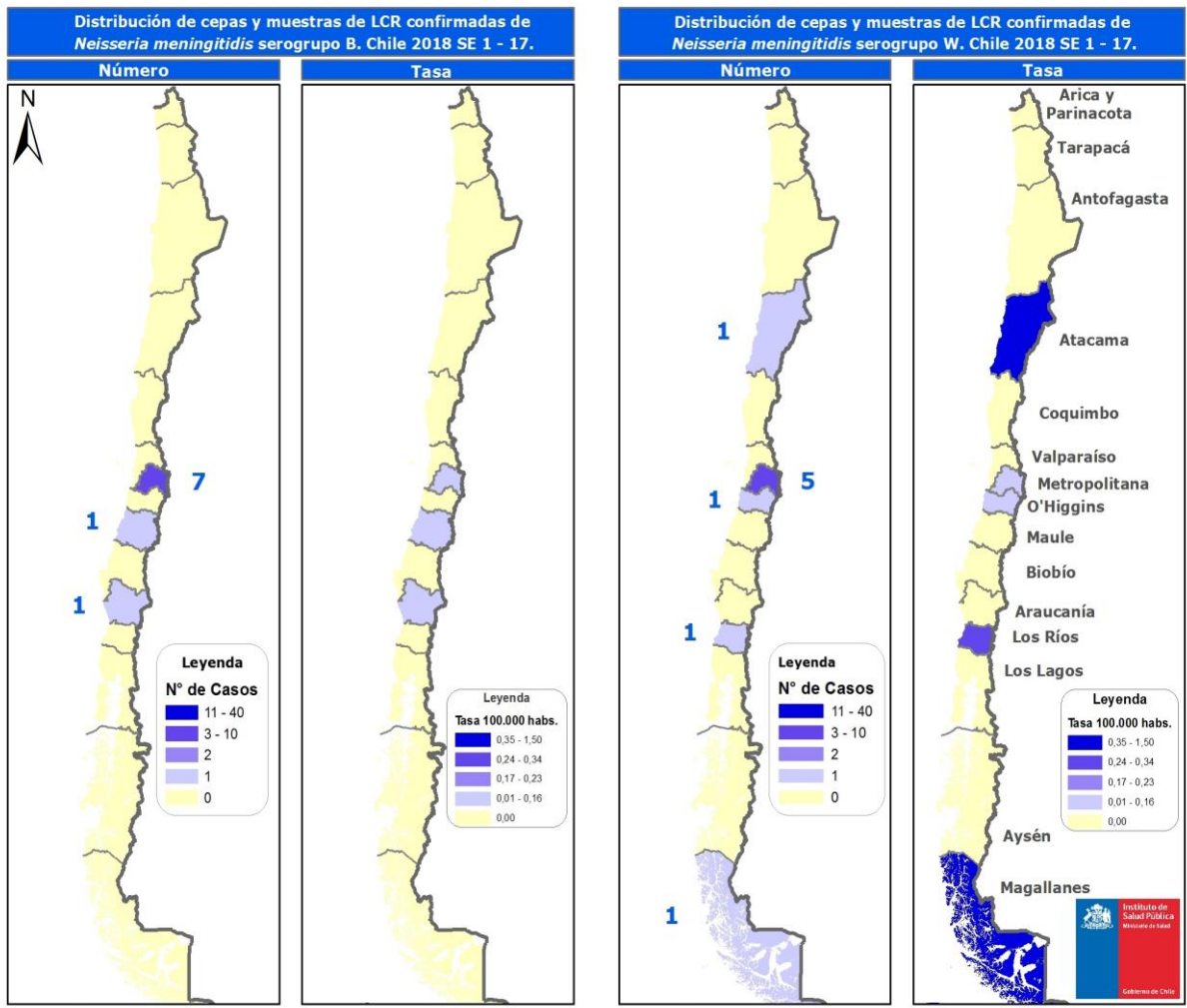

La Tabla 3 indica la distribución por grupo etario y sexo de las cepas correspondientes a los serogrupos B y W.

Tabla 3: Cepas y muestras de LCR confirmadas de *Neisseria meningitidis* serogrupo B y W, según grupo etario y sexo. Chile 2018*

Grupo Edad	Serogrupo B			Serogrupo W		
	F	M	Total	F	M	Total
< 9 meses	0	2	2	0	1	1
9-11 meses	0	0	0	0	1	1
1-4	0	1	1	0	0	0
5-9	0	0	0	0	0	0
10-14	0	0	0	0	0	0
15-19	0	0	0	0	0	0
20-24	0	0	0	0	0	0
25-29	0	1	1	1	0	1
30-34	0	0	0	1	0	1
35-39	1	0	1	0	0	0
40-44	1	0	1	0	1	1
45-49	0	0	0	0	1	1
50-54	0	0	0	0	0	0
55-59	0	0	0	0	1	1
60-64	0	0	0	0	0	0
>65	3	0	3	2	0	2
Total	5	4	9	4	5	9

* Información hasta la SEN*17

Fuente: Laboratorio de Referencia de Meningitis Bacteriana
Instituto de Salud Pública de Chile

Se realizó el estudio de susceptibilidad *in vitro* de 15 cepas de *Neisseria meningitidis* correspondientes al año 2018, mediante el método de dilución en agar, según estándares de la CLSI vigente. Los resultados indican que las cepas fueron sensibles para ceftriaxona, rifampicina, cloranfenicol y ciprofloxacino. Respecto a penicilina 3 fueron sensibles y 12 presentaron resistencia intermedia a este microbio (Tabla 4).

Tabla 4: Análisis de susceptibilidad *in vitro* de *Neisseria meningitidis*. Chile 2018*

	Penicilina		Ceftriaxona	Rifampicina	Cloranfenicol	Ciprofloxacino
	Sensible	Intermedia	Sensible	Sensible	Sensible	Sensible
Número de cepas	3	12	15	15	15	15
%	20	80	100	100	100	100

* Información hasta 30/04/2018

Fuente: Laboratorio de Referencia de Meningitis Bacteriana
Instituto de Salud Pública de Chile

Conclusiones:

- Hasta la SE N° 17 del año 2018 se han confirmado 17 cepas y 3 muestras por PCR de *Neisseria meningitidis* invasora.
- De las cepas y LCR confirmados, 14 provienen de la Región Metropolitana.
- De las cepas confirmadas 9 pertenecen al serogrupo W y 9 al serogrupo B.
- Los resultados de susceptibilidad in vitro de las cepas confirmadas, indican 100% de sensibilidad para ceftriaxona, rifampicina, cloranfenicol y ciprofloxacino.

Elaborado por: Instituto de Salud Pública de Chile
